時報

中華民國十七年

十二月五日 星期三

今日圖畫時報閱者注意

舊曆戊辰年十月廿四日

今天三張售大洋三分

第八千七百四十六號

定報價目 本埠及日本一個月一元 三個月二元九角 六個月五元七角 九個月八元四角 全年十一元 南洋歐美一個月二元 三個月五元八角 六個月十一元四角 九個月十六元八角 全年念二元 郵費先惠郵票九五折算

廣告刊例 「封面及新聞」二行起碼每日每行一元四角「圖畫時報」每英方寸每次一元五角 地位須於三天前預定「新聞欄內」用日行四角五分「普通地位」三十字起碼每日每一分二厘「彩色廣告」加一色手續費十元二色四十元三色九十元四色一百六十元地位格色另議 預向本館廣告部接洽

本館總帳部設於上海浙江路二十五號（小花園首）電話中央六一二〇四 營業部設於山東路A字六號 電話中央六一二〇一 電報掛號二五一四 ▲中華郵政特准掛號立券之報紙

商務印書館出版

新書

中國經濟學社叢書 **基特經濟學** 一冊 定價三元五角 郵費七分半
法國基特(C. Gide)著 王建祖譯 此書原名Cours d' Economie Politique乃基氏在巴黎大學教授法科學生之課本。書中主張「連帶責任主義」(Solidarity)，謂宜以互助代競爭，頗與我國墨子「兼相愛交相利」之旨相符。原書係大戰前出版，譯者復採戰後重要情形酌量加入，尤以關於勞工部分之材料爲豐富，使原書增色不少。全書分緒論、生產、流通、分配、消費五大部分，共計三十七萬言，誠爲經濟學上之巨製。

現代商業叢書 **商業經濟概論** 一冊 定價一元五角 郵費五分
日本戶田海市著 周佛海等譯 書分三部份：首述商業之意義、作用及要素，爲一概括之陳述。次述國內商業，如批發、零售及投機等是。最後述國外貿易，原理與事實，均闡述無遺。

中國幣制問題 一冊 定價一元二角 郵費五分
金國寶著 本書共五篇，分述本位問題、銀輔幣問題、銅輔幣問題、紙幣問題及銀兩問題等。最後並將幣制上各項條例及比較表附錄於後。其對於吾國幣制紊亂之救濟法，分治標與治本兩種，首治標則注重在銀兩問題，首治本則注重在本位問題。議論非常切當。

新中國 一冊 定價一元六角 郵費五分
H. B. Graybill著 朱有光譯 內容詳論我國國民健康、經濟、商業、教育、幸福、國家法律、秩序、政府、公衆服務等種種問題，皆能從一新觀察點敍述。譯本更經詳細增改，閱處加補最近事實。

百科小叢書 續出第十四輯
最通俗最完備的智識之庫 各科專家撰述
每輯十二冊 合售一元五角

▲從代數到微積 鄭太朴著 定價二角
▲觀賞樹木 陳植著 定價二角
▲公園 童玉民著 定價一角
▲近代倫理思想小史 潘大道譯 定價一角
▲中國書學淺說 諸宗元著 定價一角
▲氣候與文化 陳棫鑫著 定價一角
▲保險業概論 陳掖神著 定價二角
▲國際法庭 胡愈之著 定價一角
▲文化起源論 楊宙康著 定價二角
▲藝術之本質 范壽康著 定價二角
▲哲學與科學 汪奠基著 定價一角
▲中國小說研究 胡懷琛著 定價二角

會學史志叢書 **中國史乘中未詳諸國考證** 一冊 定價五角 郵費二分半
G. Schlegel著 馮承鈞譯 以科學方法考證中國史乘中未詳之國，先就中國記載審查其可信者，證以西土著述，然後始下斷語。考證所及者有扶桑、文身、黑齒等二十國。

國學小叢書 **世說新語** 一冊 定價六角 郵費二分半
趙朝慶選註 原書爲宋臨川王劉義慶撰，所紀皆漢晉間軼事瑣語，極饒興味。此書精選其中重要諸篇，並附列釋名及瑯琊太原王氏世譜，檢查頗便。

國學小叢書 **李白詩** 一冊 定價六角 郵費二分半
傅東華選註 此本據王琦注李太白全集，並參考他本，比勘斟酌，擇善而從。另撰「李白評傳」，詳論李白之生平思想藝術。

國學小叢書 **曹子建詩研究** 一冊 定價三角 郵費一分
陳一百著 曹子建詩感情之熱烈，杜甫以外，實無其比。本書分上下二篇：上篇有子建傳略、集本考證、諸家評語；下篇選錄子建詩及樂府，加以批評；末附子建年譜。

文學研究會通俗戲劇叢書 **人間的樂園** 一冊 定價四角 郵費一分
濮舜卿著 書中第一篇人間的樂園，本諸聖經故事，其主旨在破除迷信。第二篇愛神的玩偶，是一齣關於戀愛問題的戲劇。第三篇黎明，爲一齣宣傳的啞劇，旨在提倡女權。

淨土傳鐙歸元鏡 一冊 定價八角 郵費二分半
心融和尚著 本書採集慧遠法師，永明禪師，蓮池大師之事蹟，自在俗以至出家成道爲證等，照劇曲體裁，編爲四十二齣。詩中曲白，大都本諸經語錄，事理交融，雅俗共賞，可以觀閱，可以演試。

文學研究會叢書 **意大利及其藝術** 一冊 定價一元五角 郵費五分
李金髮著 著者曾親游意大利中載，將其實地考察所得，證以名家議論，編成此書。於意大利古代及現代之藝術，悉有詳論。并附精圖三十餘幅，爲傳美術史上之傑作。

新詩歌集 一冊 定價二元 郵費五分
趙元任編 本書內容係採取新詩壇上可歌的新詩十四首，配以曲譜。曲體是屬於Schubert Schumann的藝術歌一派。全書共分正譜、簡譜、歌詞、讀音、歌註等數章。卷首更有長序一篇，把吟與唱、詩與歌、國樂與西樂等詳細說明，可作中等以上學校的音樂教材及一般愛好音樂者之用。

兒童歌劇 **風浪** 一冊 定價二角 郵費一分
葉聖陶 何明齋合編 本劇以同舟共濟，合羣禦侮爲主旨；歌詞流暢，曲調諧協，說明詳盡，適於小學校表演之用。

歌表演 一冊 定價二角五分 郵費一分
潘伯英編 採最新歌曲加以最有趣味之表演法，爲小學最適宜之唱歌及遊戲教材。

□少年自然科學叢書

花·葉·莖·根 一冊 定價六角 郵費二分半
鄭貞文編 本書討論自然界中關於植物的部分，依花、葉、莖、根四項，作爲研究的次序。四項不完備的植物，亦附論之。

物質·變化 一冊 定價六角 郵費二分半
鄭貞文編 先說地球上的古往今來的物質變化，然後由原子和元素說明化學變化的不可思議，並且由地球上的物質和變化推論到其他行星和恒星。

食料·燃料 一冊 定價六角 郵費二分半
鄭貞文編 全書分八大段，前五段以燃料爲主，後三段以食料爲主。對於礦業和自然界中的種種變化，尤能詳細說明。

兒童史地叢書 **人類的食** 一冊 定價四角 郵費二分半
何其寬譯 用活動文筆，敍述人類發明食物的經過，以及世界重要食品的來歷。

心理學叢書 **痛，飢，懼，怒時的身體變化** 一冊 定價二元 郵費五分
美國W. B. Cannon著 臧玉淦譯 本書專講情緒發動時體內各種有趣的變化，特及副腎精(adrenin)在此等過程中之作用。實驗翔實，理論精當，爲情緒的研究開一新紀元。治心理學及生理學者不可不讀。

鳥類研究 一冊 定價三角 郵費一分
賈祖璋編 全用文學筆墨敍述鳥類之生活、狀況、形態及其與人類之關係，趣味豐富，最宜於兒童閱讀。

通俗教育叢書 **人間誤解的生物** 一冊 定價二角五分 郵費一分
劉不基編 用科學的眼光，根據生物學理論，以糾正社會上普通對於生物方面各種錯誤之見解爲目標，並附插圖多幅。

□國立中山大學政治訓育叢書

現代中國經濟略史 一冊 定價七分 郵費一分
陳友琴著 歷述我國現代人口的現象，農業的衰落，工業的進化以及勞動組織，勞動立法等，簡要不繁。

暑期學生工作須知 一冊 定價八分 郵費一分
陳良烈著 書共三章，分述宣傳、民衆運動和組織、教育工作等，惟加以正確的指導。末附社會調查表說明，村落調查大綱，尤切實用。

□師範小叢書

小學訓育實施法 一冊 定價四角 郵費一分
汪國元 汪鄭賢合編 書分五編：第一編論訓育之意義與目的；第二編述實施訓育之方法；第三編論生活指導與訓育；第四第五兩編分論美育與訓育及訓育者與訓育。

團體遊戲心理學 一冊 定價三角 郵費一分
王倘譯 本書立於教育之觀點，研究團體遊戲之心理，證明遊戲在教育上之價值。

小學作文教學法 一冊 定價五角 郵費二分半
徐子長編 書分六章，分述小學作文教學上之目的、內涵及實質上、形式上之各種實施方法。其中所論思想訓練的步驟，係根據心理學，分成五期，尚爲著者所獨創，更爲新穎。

□城市平民教育叢刊

平民教育運動術 一冊 定價一角二分 郵費一分
湯茂如編 關於平教運動之範圍及目標，詳述無遺，且附有多種辦事細則。

城市平民學校課程論 一冊 定價一角 郵費一分
艾華編 所論城市平教之目的與課程，甚爲切實詳明。

城市平民學校的教材 一冊 定價一角 郵費一分
湯茂如編 關於城市平民學校的教材，分新舊兩種。末附改編平民千字課計畫書，頗有參考價值。

城市平民學校之測驗 一冊 定價二角 郵費一分
傅成麟編 書分兩編：上編爲智慧測驗，下編爲教育測驗，均將測驗的種類及實施等法，詳細說出。

城市平民學校視導法 一冊 定價三角五分 郵費一分
張哲農編 詳論平教視察指導報告諸法，均由實驗而來，有實際參考的價值。

平民學校招生法 一冊 定價一角二分 郵費一分
先述招生法之要則及實施，次爲勸告各種職業的人入平民學校的問答，末更附錄招生應用之廣告、傳單、表冊等。

□小說世界叢刊

寶窟生還記 三冊 定價七角 郵費二分半
歐亨利短篇小說集 一冊 定價二角五分 郵費一分
佈雲作障 一冊 定價三角 郵費一分
三靈 一冊 定價二角 郵費一分
他與她 一冊 定價二角五分 郵費一分
文藝叢說 一冊 定價二角五分 郵費一分

分類十字圖案 第四類服飾 一冊 定價一元 郵費五分
何明齋 鄭彬如合編 本冊專載小孩及成人之服用品，如鞋面、帽子、背心、湖圖等。式樣、花紋、配色均極新奇美麗。 (47:7)

五洲藥房

冬季大廉價 三星期

夏曆十月二十起

分店天后宮橋 總店四馬路 分店北四川路 同時舉行

可靠之解釋！

本會於佈告中、每有可靠之儲蓄機關之說、所云可靠者、即不移東補西、不偷天換日、不含糊、不假借、事事悉依章程、出入皆有抵當、因此儲戶所蓄之儲款、決不落空、每月所發之獎金、皆有來源、儲戶所得期滿所還之本、與每月可得之獎、皆有實在之準備、使各儲戶咸得安心積聚、并時時有鉅數特獎之希望、是即本會可靠之解釋也、國內有志儲蓄之人、深悉本會可靠之解釋者、請速來入會、再本月份開獎「特獎獎金已逾四萬元、頭二三四獎、每種均有四十個、得獎之機會更多、而希望亦愈大、併希注意、此佈

詳章函索即奉

上海法租界愛多亞路七號 **萬國儲蓄會啓**

中華滙業銀行廣告

上海銀行公會會員

本銀行資本銀元五百萬元 金圓五百萬圓 公積及前期滾存金圓三百二十餘萬八千餘圓 本行奉財政農商兩部特准發行鈔票之權專營國內外滙兌辦理各種存放款項押匯買賣生金生銀以及銀行一切業務 總行設在北平戶部街 天津英界中街 上海福州路 [illegible]

全市各女校校長公鑒

本部於本月七日起九日止舉行反日保路宣傳大運動茲定於本月四日（星期二）下午四時在市黨部招待各女校校長討論宣傳方法屆時務希蒞會賜教無任盼禱除專函奉聞外特此通告

上海特別市黨部宣傳部 1887

本市各區黨(分)部黨義教師公鑒

爲緊急通告事本部定於本月七日起九日止舉行反日保路宣傳大運動茲定於本月六日（星期四）下午一時在市黨部召集全市各區黨部各區分部宣傳委員暨黨義教師聯席會議討論宣傳方法屆時務希准時出席爲要特此通告

上海特別市黨部宣傳部

清宮藏耕烟畫冊出版

此石谷山水冊爲清宮最精之品十二開用厚紙大幅五彩珂羅版精印與原冊無絲毫之異定價四元〇又清宮藏畫冊計宋元寶繪共出三冊每集三元八角〇吳漁山畫冊四元六角〇宣和臨古十七家三元八角〇南田山水八幅三元二角〇中國歷代帝后像十元

上海望平街有正書局啓

猛虎商標

店務忙（方）

經理先生終日持籌運算、弄得疲倦不堪、有人勸其口含八卦丹一角、他如法含之、果然精神百倍、不覺疲倦了、永安堂的虎標八卦丹、非但能振作精神、且能主治下列各症、

虎標八卦丹主治

嵐瘴痧症 感冒風寒 頭痛眩暈 胸膈飽滯
寒熱交作 猝然昏倒 中風中痰 一切咳嗽
時行疫毒 傷寒中暑 霍亂吐瀉 心氣腹痛
跌打刀傷 手足腫痛 無名腫毒 遠年脚疤

總發行上海虎標永安堂
北四川路八十九號
南市代理新開河林大森
各大商店藥房及煙紙店均有出售

命令

四日國府令、一、蒙藏委員會常務委員胡[illegible]呈請辭職、[illegible]准免本職、此令、㈡國民政府考試院院長戴傳賢呈請任命[illegible]爲考試院秘書、照准、此令 ㈢國民政府參謀部[illegible]呈請任命[illegible]明爲國民政府參謀部陸地測量總局總務科科長、[illegible]爲國民政府參謀部陸地測量總局[illegible]科科長、[illegible]、應照准、此令、㈣國民政府行政院院長譚延闓呈據河南省政府主席馮玉祥呈請任命[illegible]爲河南省政府秘書長、[illegible]爲河南省政府[illegible]、[illegible]、應照准、此令、

行政會議

電訊

◎四日早十時、國府行政院第六次會議、出席譚延闓・王正廷・易培基・蔣夢麟・孫科・馮玉祥・孔祥熙・王伯羣・宋子文・薛篤弼、列席趙戴文、討論㈠教育部蔣部長呈薦[illegible]塗・毛常・張西曼・爲該部科長、謝樹英・錢天鶴・張廉銘・薛光琦・俞復・榮潤陽・趙廼傳・高與・柳淑青・吳研因・陸維綸・爲該部科長、請轉呈國民政府任命案、決議照准、呈請政府任命、㈡江蘇省政府呈爲蘇州市政府、業經呈奉核准在案、茲擬薦陸權爲蘇州市市長、請鑒核准予任命案、決議照准、呈請政府任命、㈢教育部蔣部長呈、爲南京特別市教育局局長陳劍翛呈請辭職、經職部就市政府薦舉三員中選定顧樹森一員接充、請轉呈國民政府任命案、決議照准、呈請政府任命、㈣教育部蔣部長提請修正大學委員會組織條例、暨大學區組織條例、幷擬送兩修正草案請公決案、決議呈請政府公布、㈤衛生部薛部長呈送全國衛生行政系統大綱草案、請鑒核施行案、決議呈請政府公布、㈥決議以陳石珍孫揆鈞爲教育部簡任秘書、朱葆勤楊芳孟壽椿黃建中爲簡任參事、余文燦朱經農陳劍翛爲司長、提請政府任命、㈦決議以樊光爲外交部總務司長、程錫爲國際司長、周龍光爲亞洲司長、徐謨爲歐美司長、張維城爲情報司長、應尙德刁作謙爲簡任秘書、提請政府任命、㈧決議以韋以黻爲交通部技監、蔡培寶覺蒼爲交通部簡任參事、王澂芳爲簡任秘書、提請政府任命、㈨決議以馬□籛署雲南鹽運使、提請政府任命、㈩交通部王部長呈薦黃朋方還石磊爲交通部秘書、謝冠榮向大廷胡泰年胡炯張心澂蔣傳儒黃志澄鄭世鍊鄭寶溶陳永蓁劉乃宇龍達夫劉備志張茂蘇爲科長、楊英殷慕星鈕因梁孫承宗趙以麐聶開一爲技正、錢春祺何擬競莫唐秦岱源陳體榮陸家鼎爲技士、請轉呈國府任命案、決議照准、呈請政府任命、（南京四日電）

張之江返京報告煙案

蔣電熊釋放在押巡官

◎張之江四日晨返京、語記者、滬煙土案已有結果、即行呈報國府、本人主張澈底認眞辦理、（南京四日下午十時電）

◎張之江午後見蔣報告在滬調查土案情形、蔣即派張會同江寧地方法院審理此案、蔣又電熊式輝令釋在押巡官全存正、俾到京候訊、（南京四日電）

閻錫山今日赴津

◎閻錫山令眷九日回晉、閻本人行期尙未定、（北平四日下午七時電）

◎衛戍部訊、閻錫山擬五日先赴津、後赴南京、（北平四日下午十時電）

◎衛戍總司令部發表、閻錫山定兩三日內先赴天津、在該處留數日後再赴南京、但果將赴寧與否、現在尙未確定、（北平四日東方電）

英使昨日離平赴京

◎英使藍浦森四日午由平赴京、閻錫山白崇禧均派代表到站送行、藍氏臨行語人、此次赴京、除修約及關稅事、幷交涉鹽稅、仍希保持債權及管理權、（北平四日下午七時電）

◎英藍使率漢文副秘書達維森、二等秘書彭萊特等、今晨十一時三十分乘火車赴寧、七日可到、將與英領事霍萊德同寓、此次南下、將否赴滬、尙不可必、（北平四日路透電）

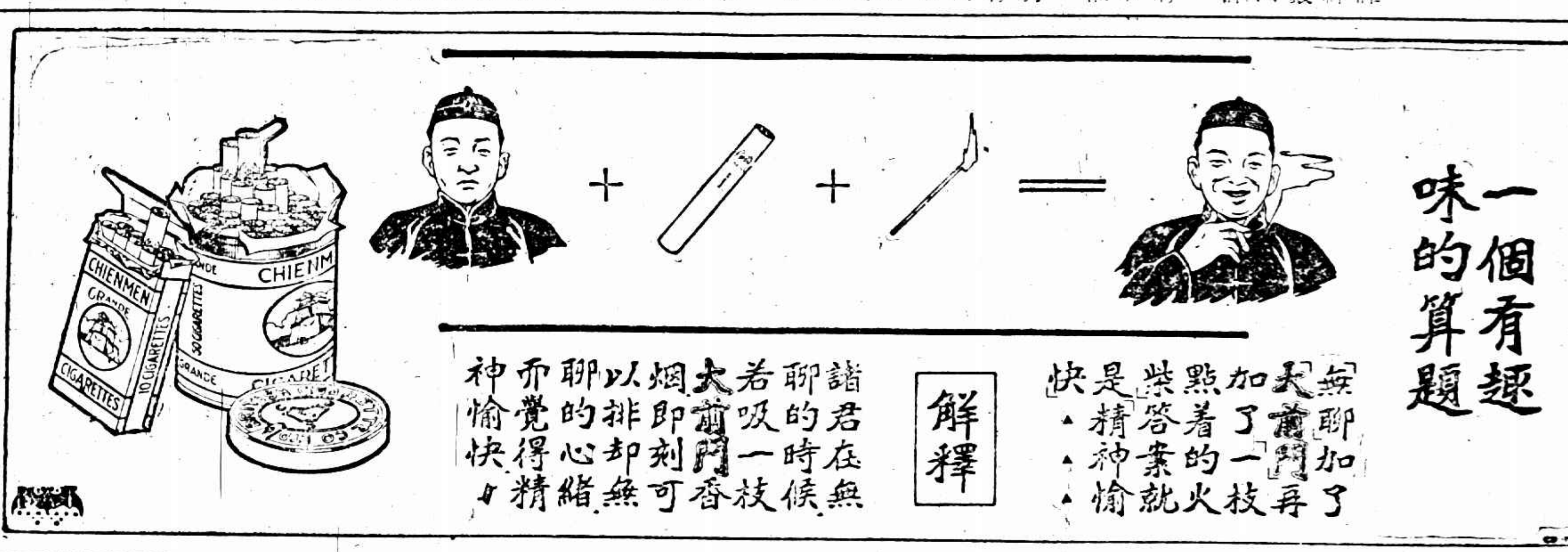

陝政府請堅持對日

◎陝西省政府一日通電、濟案發生、國人受奇恥大辱、實屬忍無可忍、與其坐受宰割、甘受亡國之羞、何若奮起力爭、相率作最堅決之對付、全陝民衆公意、在彼未撤兵以前、先與停止談判、斷絕國交、非達到最後之目的不止、（南京四日電）

首都要聞

◎中荷條約今日未簽字、（南京四日電）

◎西北銀行總管理處處長賈玉璋、調任軍需署副長、遺缺委魏宗晉接充、（南京四日電）

◎國府令蘇省府、得令駐省軍隊派兵剿匪、以維治安、（南京四日下午十時電）

◎京市冬賑委員會成立、推馮玉祥・戴季陶・趙戴文等爲贊助委員、（南京四日下午十時電）

◎航空署長熊斌、四日下午二時與張靜愚檢閱第一二三飛機隊、不日赴滬檢閱機廠、（南京四日電）

◎軍官團研究班此次考取學員一千二百餘人、已於一日入堂、（南京四日電）

政分會關門

誤認學生請願

◎四日政分會常會除例案外、并討論接收北大事、李石曾亦到、將開會時、忽來代表數十人、李石曾張繼等誤認爲學生請願、旋電軍警保護、立閉大門、張下手諭、因案無多、臨時休會、後查來令代表、係河北十縣人民反對劃歸察區、由張繼接見、結果從長計議、各委員改在東興樓商北大事、並邀何其鞏加入討論、（北平四日下午七時電）

財專校出喪

學生演一幕悲劇

◎四日財專學生開亡校追悼會、並招待報界、校門紮素白牌樓、黨部省府市府均派代表演說、全體學生號淘大哭、五日舉行校牌出喪安葬、路引經財部署及李景銘宅、均講演、（北平四日下午九時電）

廣州號離津時之歡送

◎廣州號飛機、四日晨九時離津赴滬、傅作義推廷獻等二百餘人歡送、飛機載帶紙數百份到滬送人、（天津四日上午十時電）

珠江號停留寧波

◎珠江號飛機、三日由福州過甬、因風暫停白沙、四日因油盡未開、甬各界五日開會歡迎、飛機定六日赴杭、（寧波四日下午九時電）

◎陳慶雲三日電、是晨八時四十分由閩江飛往杭州、（香港四日下午九時電）

陵案開審尙有待

◎陵案開審、尙須時日、因各處調人贓無復電、預審禁旁聽、因關係重大、難免不牽涉各方、（北平四日下午七時電）

李贈程潛程儀二萬

◎李宗仁贈程潛二萬元、並電湘請各餽贈、爲其出洋考察之資、（長沙四日下午四時電）

財部電閩統一鹽務

◎宋子文以廈門運副因省府二十日電、劃下游四鹽場二局隸運副、與運使起權限爭執、三十日電楊樹莊、鹽務待理、行政稅收應統一、已飭吳運使遵照、希協助、又電廈門運副蘇蒼、遇事秉承運使命令、（廈門四日下午九時電）

廈門檢貨潮未息

◎全國商聯會因接廈門反日會電云、廈商會委員陳學海有日籍、勾結台人串通水警、刦奪檢獲日貨、又商會委員洪鴻儒等係外籍云云、二十六日電商會、反日會乃本會發起、如確奪貨、實屬不合、商會會員本國人爲限、陳等是否外籍、希查復、（廈門四日下午九時電）

◎反日會四日緊急會議、決停止對外工作、發表宣言、謂當局袒庇奸商郭有慶、誓奮鬥到底、（廈門四日下午九時電）

◎交涉署四日復反日會、郭有慶生於澳門、取得葡籍、（廈門四日下午九時電）

湘贛間剿共

彭朱毛尙在竄擾

◎彭德懷殘部自敗出萬載後、彭率匪千餘、槍數百支、經桂潰入萍鄉東北、除以一部攻萍經湘軍擊退外、餘悉竄宜風、復因萍鄉袁州兩面夾攻、又向蓮花逃走、湘贛軍正跟踪窮追、（長沙四日下午四時電）

◎朱毛經湘贛軍圍剿、竄七溪嶺、時派股匪出沒大小井岡刦掠、湘省第一獨立旅已令部嚴密圍勦、並斷絕其糧食、（長沙四日下午四時電）

◎七師槍決共黨張開朗、張曾混入原十四軍充中校訓練員、（長沙四日下午四時電）

武漢擬築江面鐵橋

◎李宗仁提建築武漢江面鐵橋案、經費援濬浦例由江漢關附加百分二五、抽收一年、即開工、四日提出政分會決定、（漢口四日下午二時電）

◎平漢路局擬用比庚款、將車站移江岸、呈請外交財政鐵道三部核准、（漢口四日下午二時電）

宿遷窰灣間桿匪擊潰

◎第二旅第四團一日在宿遷窰灣間擊潰桿匪李學藻股、斃匪約及百人、地方各界三日在窰灣開軍民聯歡會、並追悼剿匪陣亡士兵、（徐州四日下午二時電）

兩粵賑災會定期成立

◎兩粵賑災委員會、三日開第一次會議、決議㈠發表賑災宣言、㈡設立滬粵兩分會、滬推吳鐵城林煥廷爲常委、粵推李濟深陳銘樞黃少雄爲常委、加推傅秉常吳鐵城林煥廷馮少山唐少川許公武爲委員、傅秉常吳鐵城孫科劉紀文許公武爲常委、定十一日開成立會、（南京四日電）

粵省彙聞

◎三日籌賑總處派民生艦載運賑品赴海陸豐、（香港四日下午九時電）

◎兵工試驗廠技士黃玉、發明北長式手榴彈、四日午在瘦狗嶺試驗、李濟深及各軍長官均往觀、（香港四日下午九時電）

◎傳歐陽駒將任建設廳長或總部軍務處長、（香港四日下午九時電）

◎交涉員朱兆莘離粵後、以戴恩賽陳長樂最有希望、粵海關監督則以黃強繼任、（香港四日下午九時電）

◎蕭佛成二日電、元旦後首途來粵、（香港四日下午九時電）

北平彙聞

◎何其鞏四日訓令各機關嚴防共黨混入民衆團體、（北平四日下午七時電）

◎孫岳靈柩定二十五日公葬、二十三日假中山公園開追悼會、（北平四日下午七時電）

◎交易所四日仍停市、（北平四日下午七時電）

要聞

關稅仍被條約束縛

大反自主之精神

某中委對新訂兩約不滿

據復旦社消息、某中委談此次中比中意兩通商條約、將關稅束縛於條約之中、實大反自主之精神、關於此點之理論與事實、闡發頗詳、玆特紀述如左、

此次外交部發表業經簽字之中比中意兩通商條約、就表面觀之、所謂平等相互之原則、誠可謂發揮盡致、毫無餘蘊、較之從前純粹盡片面義務、處處受人壓迫、事事聽人挾制者、固已霄壤懸殊矣、惟其所謂平等相互者、竟將全部關稅囊括在內、致令吾人平日所持關稅自主之政策、無由澈底實現、似覺尙有疑義、緣吾人所謂平等相互者、係指國際地位及公私權利而言、如領事裁判權、租界管理權、內地雜居經商航行駐軍等等特權、以及勢力範圍之指定、居留人民之苛待、在國際法上絕不容許外人占有或歧零者、我方以前與外人所締之條約、概容許之、日純粹爲片面之容許、其大違平等相互之義、早爲舉世所公認、一日廢棄而重訂之、固得其宜、至於關稅、乃國家政治上一種策略、各國之經濟狀況不同、斯其所採之政策亦應各異、故以能完全自主不受絲毫拘束、爲合乎地位平等之意義、決非謂政治互相一致、稅率彼此相同、始得稱爲平等也、蓋世界各國所採關稅政策、不外二種、在工商業已經發達之國家、宜採用自由主義、俾便國際之競爭、其尙未發達或尙在萌芽者、則宜採用保護主義、以資國內之助長、又或鑒於世界貿易狀況有臨時變動、國內某種工商業將恐受其影響、則必臨時變更其政策以資補救、凡此皆隨一國經濟之情形與世界貿易之場合而酌定其設施、未可一成不變、略受條約之拘束者也、而在吾國今日工商業尙未發達、或尙未萌芽時代爲尤甚、此次所締中比中義兩約、乃將國內所賴以提倡保護工商業之關稅政策、而亦平等之相互之、以我社會經濟在世界貿易尙未獲得立場、與彼實業充盈經濟完善之國、採用同一之稅法、不惟在國家政治上大受蹴等之譏評、亦且在經濟策略上毫無旋回之餘地、如此而欲提倡國內實業、以與國際相競爭、不幾南轅而北轍乎、不特此也、世界各國工商狀況各有不同、其與我國貿易情形、亦必各異、斯其在關稅上所採之政策、不能取同一之態度、此次所締條約、不惟限定兩締約國所採稅法彼此相等、且並限定對於兩締約以外之國家、亦不能絲毫有異、在彼經濟地位相等各國、對於吾國採用同一稅法、自必互受其利、所最苦者、以我應採保護稅法之國家、環受採用自由稅法國家之監視、此後惟見其絲毫不能動彈、束手待斃、無法自救耳、故就世界經濟眼光觀之、此次所締條約、可謂徒務平等之虛名、未顧國家之實際、不揣其本而齊其末者也、果經批准施行、將見全國工商業永陷萬刧不復之地、而國家經濟、可於無形中立見其消亡矣、夫關稅本以完全自主爲平等、今乃倒果爲因、孕束縛於條約之中、大反自主之精神、即大違平等之意義、此而可行、則吾黨平日所持自主云者、誠爲多事、國人從前所痛心疾首於受外人壓迫者、以視此次之條約、亦猶五十步之於百步耳、所最奇者、稅法束縛已明明載在所締條約之中、條約全文、亦已早經發表、而財政當局爲欲以一手掩盡天下耳目、日以自主二字宣傳於衆、得毋自欺欺人乎、

首都反日宣傳週第一日

各機關團體汽車遊行

至國府請願三項

首都反日會於前日發出通告、致本京各團體各機關各學校、定三日(即反日宣傳週第一日)各派汽車二輛、參加汽車宣傳隊、三日上午即在公共體育場齊集、計到國民政府・司法院・司法行政部・外交部・交通部・內政部・中央黨校・全國反日會・市黨部・全國學總會・總商會・江蘇省政府・江蘇省反日會・首都衛戍司令部等團體、由首都反日會汽車兩輛爲總指揮、十時由公共體育場出發、首至國府請願、當推中央黨校黃世傑・學總會夏天・市黨部陳競彬・總商會吳星伯等四人入府、面遞呈文、請願三項、㈠日本須先撤兵、再行交涉、㈡須日本有誠意廢約表示、方可開始交涉、㈢寧案濟案及廢約、須同時解決、當由文書局長楊熙績秘書朱文中等出外、負責向各代表答覆、謂民衆所請各項、政府完全接受、旋汽車宣傳隊即遊行至下關、回城至國府馬路終止散會、各街舖戶、均貼「誓死不買日貨」、「再買日貨便是亡國奴」、「經濟絕交」、等大字標語、一時全市反日空氣、甚形緊張、只以天雪、中央黨校全體講演隊臨時未能出發、聞決四日補行出發講演云、

全國反日會第二次常會

全國反日會二日上午十時開第二次常會、出席者(首都)夏天、(江蘇)梁存仁、(山東)劉旭初(邵光烈代)、(北平)鄧亮(夏天代)、列席者(留日)羅學僧、主席梁存仁、報告收到文件及議決摘錄如左、㈠上海縣閔行反日會呈爲拘拿奸商朱季安之經過情形、並請訓示由、(存)、㈠天津爲反日會請示檢查郵包、是否已有成例案、(批復、本會已向交通部交涉、在未解決以前、可以上海反日會議定辦法作參考)、㈠揚州布商爲奸商勾通商會常委、請派員查辦由、(交江蘇省反日會查辦)、㈠永嘉縣炭業商民協會、爲請示可否通融放運該地木炭由、(函復該會、已令永嘉縣反日會查覆)、㈠台州反日會籌備處呈、爲奸商賄囑臨海三區黨部串通海霞警察所所長派警停止本會工作、請求轉浙省黨部嚴辦由、(函台州縣黨部查復)、㈠大通市反日會電呈查獲冒牌東糖六十九包、奸商抵抗請援助由、(函大通市黨部查核辦理)、㈠杭州各界對日經濟絕交委會呈復、寧海縣反日會不爲該會管轄、令查源豐祥仇貨、無從查明由、(另函浙省指委會民訓會辦理)、㈠武進縣反日會呈、爲該縣縣長朱紘包庇奸商、毆傷反日工作人員及縣指委、請予轉省府嚴辦由、(照轉省府及省指委會嚴辦、)㈠山東省反日會電請本會召集第二次全國代表大會、以冀應付中日交涉由、(決定召集、由秘書處函當選本會各省委員徵詢開會地址及日期意見、)㈡決議本會派宣傳部長邵光烈放洋辦公、㈠議決本會宣傳部長暫以留日代表羅學僧代理、㈠聘錢丹泉爲本會秘書、委林曉明爲本會文書幹事、徐幹爲本會事務幹事、㈠委任秦望山黃良藩翁倪祝第舟五人爲福建省反日會委員、

江安船員扣留續誌

被扣之華英人員

江安輪運土案、船主及副辦並火艙內之水手等、均有扣留審訊必要、國府決俟江安輪於由漢來寧時將船上人員拘解訊辦、公安局接密令後、於二日晨派警及小輪將江安輪包圍、由外交部秘書某及江寧交涉員張慶年及便衣隊六人、過船與江安輪船主司蒂華、大副羅司二英人、大副某俄人、請其上岸談話、初三人頗形強硬、舌戰十餘分鐘、乃隨交涉員登岸、另由董慕陶將代理業務主任吳翰慶、水手頭目戴立泰、茶房頭目李德生、茶房姜桂林、生火王建十、俞林蘭・吳秋生・王忠明・朱松雲・蔣久爲・姜阿香・王德文・鮑阿卿・傅財業・才阿興・盧阿揚・生火頭目王建美、生火下手忻慶根、生火厨司何南五、生火厨司二手張義發、舵工俞杜厚、侍者金鑫等二十三名、押解上陸、俄人某大副因與案無關、隨時開釋、江安輪亦放行開往上海、

兩英人送交英領

司鐵華羅司二英人上岸、後送江寧交涉署、經張交涉員略加詰問後、即派秘書魏長庚、攜函(原函見後)送交英領事署查收訊辦、一面呈報外交部核示、並於三日上午、派秘書陳開懋前往領署、對於該英人二名被扣原由、㈠江安輪在滬二十一日破獲煙土、二十三日開往漢口、該船長對總局並無報告、迄今已九日、該船長仍無關於此事之報告、故不能無疑、㈡招商局奉政府密令、命將江安船船長買辦一干扣留解京、㈢該船船員多數供稱、煙土係暗藏火艙、該船長及輪機長職責所在、何以毫無覺察、作非正式之說明、其正式理由、俟由地方檢察官

送到交涉署後，再行轉送本京英領署云，茲將江寧交涉署致駐京英總領事原函，附錄如下，逕啟者，十二月二日上午五時，經江寧地方法院檢察處送來招商局江安輪船船長英人名師鐵華，輪機長英人羅司二名，查該英人等，均有販賣鴉片煙土嫌疑，除俟搜集證據，另函奉達外，相應將該英人二名，函先送行總領事，即希查收訊辦，並見請復爲荷，

華水手送交法院

其餘各水手、當時由招商局總辦趙鐵橋等親自分別詰問，得悉此次運載煙土，確藏該輪火艙，其火艙頭目王道餘、厨司徐阿大等，于此案發生後，即行潛逃，並據各水手述該日武裝運土情形甚詳，趙等即將上項情況，呈報國府總司令以供參證，並派隊將各犯押送江寧地方法庭，迨各警兵回署後，已下午二時矣，茲將趙等致江寧地方法庭函錄左，逕啟者，案奉國民政府文官處艷電開，奉主席諭，江安輪載運煙土案，關係重大，着該總辦將此案有關之江安輪船主買辦及辦事員一干人等，即日拘留解京，聽候訊辦，此令，特電奉達，請案查照辦理等因，茲經會同貴院周檢察官頌，督率法警等，遵照前諭辦理，除船長司蒂華輪機長羅司係屬英籍，已送江寧交涉署外，相應將後開各員，解送貴院，請煩查收，依法辦理，再江安二管輪俄人羅而司納克，查與此案無關，未經解交，其餘案之二十三人，請分別訊明，如係輕微嫌疑，望予交保候質，以重工作，而免屈抑，此致江寧地方法院首席檢察官，

校閱駐蕪十一師

蔣鋤歐奉命代閱

蕪湖通信，國府參軍蔣鋤歐，一日由省隨將主席返京，過蕪，奉命登岸，會同第二校閱班主任林湘，在太古碼頭校閱十一師六十五團，並舉行科學攻試，閱畢，蔣鋤歐代表蔣主席訓話，大致約分四點，㈠希望嚴守軍紀，保持已往精神和名譽，㈡對於學科，須切實研究，㈢鍛練身體，以衛黨國，㈣各種操法，須合乎操典原則，下午在神山校閱瞄準，實彈射擊，及實施工作等科，蔣偕范科長楊參謀，以六十五團業已校閱完畢，二日偕同林湘主任及各校閱委員，暨十一師副師長陳誠等，離蕪回京，約耽擱一二日，即赴杭州嘉湖一帶，校閱十一師三十二旅殷祖繩部，曹萬順師長亦定明後日赴杭，參加校閱，

津浦沿路之匪患

請令各軍加意防剿

鐵道部爲津浦沿路盜賊縱橫，據該路局呈請轉請總司令部軍政部迅飭各軍加意防勦，茲錄原函如下，逕啟者，現據津浦鐵路管理局呈稱，竊維職路地跨蘇皖魯燕四省，縱橫江淮河濟四瀆，路線二千餘里，大小九十餘站，轍跡所經，半爲民風強悍之地，向爲盜匪出沒之區，於路務各地方常爲鉅患，如昔年臨城劫案，其最著者，況軍興以來，屢經戰役，潰兵散卒，流在山野，嘯聚成羣，盤踞滋蔓，殺人越貨，時有所聞，前者富山站附近攔刦行旅，兗州邵工程師眷屬被架，及三界張八嶺一帶匪徒公然在車站月台亂發槍彈各案，層見疊出，迭經呈請沿路駐軍負責護路，並分段防勦各在案，茲查職局近據各站先後電報，（中略）有股匪擄掠村民各等情，竊查肅清盜匪，保衛交通，均爲國家要政，現在職路首當衝要，又值軍事及裁兵之後，伏莽甚多，雖承各軍分段防勦，而匪患竟仍出沒橫行，若不速圖肅清，深慮妨害路務，危及行車，且於員工生命，亦爲可慮，職局護路警隊，爲數無多，原有槍械多被提用，防護多匪，實苦力有未逮，職責所在，午夜彷徨，祇得瀝陳情形迅予轉知總司令部暨軍政部，通令沿路各軍，一律加以防勦護路，俾盜匪逐漸撲滅，路務日見安全等情，據此，相應函請貴部通令津浦沿線附近各駐軍，加意防勦，俾衛行旅而利路務云云，

湘省鎗決熊亨瀚

在漢捕獲解回湘省審訊處決

長沙通訊，湘省共黨首領熊亨瀚，益陽人，年三十五歲，張繼才，曾留學日本，回國以後，歷充湘省公私各校校長教員等職，去年五月馬（二十一）日以前，任省黨部執委，兼商民部長，及省立通俗教育館館長，宣傳赤化，實行階級鬭爭，馬日以後，即逃竄漢濱，月前又由滬之鄂，匿居漢陽之鸚鵡洲，潛圖活動，督署據益陽清鄉督察員吳觀光密報，即電由武漢衛戍司令部將其拿獲，復經湘督署去電，請其就地正法，此間各公團及長沙縣黨部亦經先後去電，請求處決，至二十七日，忽由武漢衛戍司令部派副官一員，兵二十名，將熊解回湘省，並致湘督署一函，略謂該犯經敝部提訊之下，堅不供認有加入共黨情事，查該犯犯罪事實，均在湘省，亟應解回歸案訊辦，除派員押解外，相應備文連同該犯熊亨瀚一名，送請貴署驗收訊辦等語，解到之後，督署執法處，即連夜提訊，熊仍不供認，適同日由寧鄉解到共黨姜夢周一名，曾供出熊亨瀚加入共黨事實，於是執法處即將姜提出，當庭指證，熊始俯首無詞，至二十八日正午，復提出該犯，宣布死刑，熊亦無他詞，但要求槍決，法官允之，旋即綁至瀏陽門外識字嶺，照頭部擊兩槍斃命，並由督署宣布罪狀如下，爲宣布罪狀事，案照共黨首領熊亨瀚馬日前曾充省黨部執行委員，兼商民部長，及通俗教育圖書館館長，與正法共犯郭亮，及在逃共犯夏曦，謝覺高，戴述人等，把持黨政，煽惑農工，傳播赤化，實行階級鬭爭，實爲年來共黨搗亂之罪魁禍首，曾經前省政府通緝有案，本年十一月二日，復據益陽清鄉督察員吳觀光等摟舉該犯去年在該犯講演共產主義，曾爲五卅六一大屠殺案之提議等情，並據述該犯現在踪跡，呈請拿辦，比經本署電請武漢衛戍司令部在鸚鵡洲將該犯拿獲電覆前來，本署以該犯馬日前任共黨重要職務，有顯著工作，罪惡昭著，復電請武漢衛戍司令部就地處決各在案，昨准武漢衛戍司令部解送到署，一再提訊，並經共黨姜夢周到庭指實，該犯俯首無辭，似此勵行赤化，荼毒全湘，實屬罪大惡極，法無可宥，應依湖南懲治共產黨徒暫行條例第一條第二兩款之規定，處以死刑，以昭炯戒，除監提熊亨瀚驗明正身，綁赴刑場，執行死刑外，合行宣布罪狀，俾衆週知，此布，

贛省共禍與勦辦訊

朱昌炎被捕處死刑
弋陽鎗決共探四名
修水肅清萬載告警

南昌通信，前充葉挺部下教導隊員之朱昌炎，於「七卅一」事變，即在南昌參加暴動，迨失敗後，常在醴陵（朱之原籍）萍鄉一帶，担任共黨重大工作，今忽潛來南昌，化名舒文卿，冒充商人，在大街開設晉興齋雜貨店，被總指揮部警衛團唐某（係共黨自首者）瞥見，報由警衛團前往拿獲，解送懲治共匪委員會，已訊明處以死刑矣，第十一師周志羣旅長巡視贛東，道過弋陽，特提共黨坐探嚴綬卿•嚴黃氏•小金花•鄒凸肚四名覆訊屬實，即實行槍決，修水毗連鄂○，前被彭德懷蹂躪，經第四十團及憲兵營，靖衛隊，分三路出發，直向崇鄉臺莊，仁鄉朱溪廠東渡港一帶圍勦，迎頭痛擊，大獲勝利，黨徒潰散，至二十日晚，彭向平江方面逃竄，已無力抵抗，現正跟踪追擊，內地梭標隊亦已四路潛逃，不日即可肅清湘軍獨立第五師第五團第二營部隊，已到龍門與贛軍會合追剿，四面包圍，修水境內，已無彭部踪跡，贛西之萬載縣電報局長孔廣雲昨電省政府各機關報告，該縣於二十六日晚，被匪攻陷，縣長逃匿，縣政府亦被縱火焚燒，公安局長因職責所在，一時逃匿未及，致遭擒戮，並聞宜春萍鄉等縣亦均有電報告萬邑事變情形，而現駐萍之李團長，則已派有大隊，前往剿辦，有已撲滅之說，

閩省政聞

鹽務統一又復破裂

閩省鹽務統一之局現又破裂，破裂之動機，乃由於海軍關係，而主持省政之楊樹莊，且以海軍總司令地位，隊此漩渦之中，其經過情形，略述如下，吳弦本爲十四師總參議，此次繼何公敢爲閩省鹽運使，於本月五日接篆，對於下游之各鹽場知事及鹽務局長，不免稍有更動，乃新委之知事局長，迭以被擋駕見告，其情形亦頗複雜，據運署所得新委人員報告，㈠石碼鹽務局長電，吳運使鈞鑒，蒙委到局，由劉統計員檢交鈐記一顆，已於馬日視事，所有銀錢卷册，均未移交，前局長鄭莪波早由厦到省，得蘇運副加委，要索還鈐記，以下游鹽務無論場局，概歸運副管轄，仍由鄭繼續辦理，應如何解決，速由漳局電示，名碼羅文祈林壽康叩漾，㈡詔支場知事電，吳運使鈞鑒，梗日到場接收，據劉知事稱，巧日奉蘇運副電令緩交等由，頃聞運副又轉奉海軍行營令，下游各場局仍舊維持，款運解運副，如何請電示，再東山無線電局對職電，留難不發，茲專員在雲霄候電，陳秉乾叩有，㈢浦南場知事電，（銜略）漾電計蒙垂察，接張知事函開，奉厦門運副公署代電開，准厦門司令部函開，新舊運使交替各場情形，茲未調查熟悉，致鹽務雖經統一局下游各場手續，尚未辦妥，如有更委場知事，請轉飭暫緩交卸，候由敝部請示後再行轉達，希查照辦理等因，特電知照，如有新委到場，務希暫緩移交，候辦理，切切運副巧等因，相應函請查照等因，准此，理合電請示遵，知事沙臨淵叩，宥，尚有文電多件，內容大致相同，不贅錄，但據以上情形言，是此事不僅厦門之海軍警備司令主其事，即海軍總司令行營亦與聞其事也，現運使吳弦以所委人員被擋駕，下游各場局課款又被截，已電財政部請示，並擬日內進京面陳一切，

鄭寶菁已回任秘長

省政府委員兼秘書長鄭寶菁，前向省府辭秘書長職，並告假在家，廿七日省委會例會，由徐桴程時煃各委力請楊主席以省委會名義切勸鄭秘書長勿再消極，即日銷假視事，當經議決通過，即就會場中起草一函，派秘書陳壽凡爲代表持向勸鄭，其文云，本日省政府委員會會議，各委員僉以執事前呈辭職，業經慰留，倚畀長才，至爲殷切，現在政務繁重，殊非高蹈之時，特派陳壽凡秘書詣前，敬請銷假，俾襄大局云云，鄭接函後，已於三十日出席視事矣，

閩省各軍調防在準備中

開拔費總數定爲十二萬餘元……
省防軍又增補充團一團……林忠
辭本兼各職

福州通信，閩省軍事會議議決之分期調防辦法，截至本日止，已經過二期，尚未實現，其原因係各軍開拔費尚未撥給之故，據財政廳長徐桴宣稱，財廳對於開拔費之籌劃，自負全責，但省尚未核定標準數目，財政廳無從據以發給，對於日期延誤，所不負責云云，現查省政府對於開拔費已開審查會兩次，第一次議定標準辦法十項，㈠•各部所各部給費欖數均按新編制人數計算，㈡•各部所需挑夫名數係照最少額規定，計師部用一百三十名，獨立旅部九十三名，步兵旅部二十名，特務排七名，每團部二十六名，每營部一名，每連二十三名，砲兵營全營用夫四百二十六名，㈢•挑夫價格每名每十里定洋二角五分，㈣草鞋費每兵每名定洋五分，行程以五里計，如有經過水路者，並酌收船費，㈤茶水費每兵日定一分，㈥旱路舖草每兵日定十一斤，計洋一角，㈦油燭渡船一切費用另定，㈧繩槓費每次每夫定用竹擔一把繩二根計洋六角，㈨各部原駐所距離地點遠近，難以實查，其開拔費實數，須呈核後，方能明瞭，㈩各部隊移動次序，省防軍兩旅，均列爲混成旅，其開動係分期，茲根據縮編原案，將該旅均假定爲新隊制一團，仍分作兩次開動，設開拔時人數超過新編制一團以上，其給費亦應酌量增加，第二次之會，即根據上開標準而定，給費之標準，獨立第四師五千八百元，獨立第十四師四萬九千零八十四元，海軍陸戰隊一二兩旅五萬五千八百六十四元，省防軍第一混成旅六千零廿九元，第二混成旅五千二百六十元，總計十二萬二千零三十二元，此案已經廿七日之省委會議決通過，惟軍事會議原議決全省軍隊縮編爲十五團，陸戰隊及第四第十四兩師各四團，省防軍郭鳳鳴陳國輝各一團，另教導團一團，今省府於此次仍稱郭陳兩部爲省防軍一二兩旅，其標準辦法，第十項且有設開拔時人數超過一團以上，其給費亦照加之規定，未知何故，又省政府於以上十五團之外，並將原有鹽政緝私隊之梁濟川一團編爲省防軍第一補充團，此後閩省軍隊，已有十六團之額，但陸戰隊第一旅旅長兼省防司令林忠忽辭本兼兩職，傳者謂林之辭職與調防及軍費有關，現閩楊總司令擬以省防軍教導團團長蕭叔宣繼任，省防司令其旅長一席，則仍勸林勉爲其難，外傳林壽國亦辭第二旅旅長職，則非事實，林壽國無有前項表示，而行營則未接到其辭職文電也，（十一•三十•）

日人運海洛因案之查覆

係前北京內務部令准

國民政府禁煙委員會，見十月十日申報所載中國當局曾發執照與日人，准許以一千基羅格拉姆之海洛因運入中國，並請求大連德領事具印未允等語，該會張主席以海洛因貽害社會，甚於鴉片，亦應嚴厲禁止，故前月特函請平津衛戍司令閻錫山查復，茲錄閻查復之代電如次，國民政府禁煙委員會張主席勛鑒，前准十月十六日函開，十月十日申報載中國當局曾發執照與日人，准以海洛因一千基羅格拉姆運入中國，並請求大連德領事具印未允等語，請煩詳細查明見復等因，准經分令嚴密澈查，並函請駐華德使館設法查詢各在案，茲准德使館函稱，案經詢據駐大連德國領事查復，該商人曾呈出本年五月二十四日北京內務部第二百四十九號命令准將該違禁毒品四千基羅格拉姆運入中國，請求德國領事贊助，將此毒品由德國運出口，即經德國領事拒絕，相應復請查照等因前來，合即據情電復貴主席查照爲荷，平津衛戍司令閻錫山廻印，

教育部全體職員名單

各司科職務亦已分配

教育部全體職員名單如下、部長蔣夢麟•政務次長馬敘倫•常務次長吳震春、秘書陳石珍•孫貴均•周途毛常•張西曼•參事朱葆勤•楊芳•孟壽椿•黃龍中•司長余文燦•朱經農•陳劍修•科長張惠銘•薛光鑄•俞復•劉清暘•謝樹英•謝翰青•趙乃傳•吳研因•鍾天鶴•陳維綸•高興•科員龔湯和•王漬海•史鑒•陳哲•錢家治•周唐成•孔充•顧良杰•刁秉亭•余敦和•高維昌•黃誠文•刁培然•沈壽銘•鍾人存•李關昌•王德礎•班壇超•翁之達•施瑋•王鳳相•劉徵棣•郭蓮峰•陶會毅•吳亮•周斌生•吳永龍•李鋒•劉秉鈞•孫靜錄•黃冷玉•崔朝慶•王晉鑫•周果鋼•王道素•周永楠•湛子南•張玉田•左仲陞•中裝•事務員劉鵬•楊立鑫•范文瑩•史學舟•錢念慈•書記胡漢興•陶景碣•朱子梁•黃劉榮•汪家熊•侯鳴西•朱厚輝•邱經英•吳達春•吳國琛•丁琦行•楊家駱•李衡•朱國森•董運吉•該部昨又發表司長余文燦辦理總務司事務、朱經農辦理普通教育司事務、陳劍修辦理社會教育司事務、參事黃龍中暫行兼管高等教育司司長事務、參事孟壽椿兼辦秘書事務、科長張惠銘辦理總務司第一科事務、薛光鑄辦理總務司第二科事務、科長俞復辦理總務司第三科事務、劉清暘辦理總務司第四科事務、謝樹英辦理高等教育司第一科事務、謝翰青辦理高等教育司第二科事務、趙乃傳辦理普通教育司第一科事務、吳研因辦理普通教育司第二科事務、鍾天鶴辦理社會教育司第一科事務、陳維綸辦理社會教育司第二科事務、高興辦理社會教育司第三科事務、

◆ ◆ ◆ ◆

飛機遞來之天津新聞

長途飛行新紀元　航空郵遞新紀元

自津滬□中斷後，平津郵遞，至感不便，通常須五六日始到滬，昨（四日）日廣州號飛機由天津飛駛來滬，帶來當日報紙兩件，下述新聞，即係飛機遞來者，該飛機開中國長途飛行之新紀元，亦航空郵遞之新紀元也，

歡送廣州號飛機南返

廣州號飛機，一日由奉抵津，勾留三日，備受歡迎，決定今（四日）晨八時，飛往上海，由滬返粵，昨（三日）午忽起大風，飛行恐有阻礙，即經詢之張惠長駕駛長，張君云，照此風勢，不至有何阻礙，即明（四日）晨風勢略大，亦尚無妨，故至昨晚，並無改期之議，由駕駛長張惠長電滬報告行期，楊官宇黃毓沛兩飛行師，昨日下午均回飛行場整理飛機待發，警備司令部交際處長張警吾及市政府科長張象鼎等，於昨日下午會在警備部討論歡送事項，今日上午七時，各界各團體，齊集東局子飛行場歡送，卅六師選派步兵一連，公安局派自行車隊及保安隊各一隊，維持秩序，公安局樂隊，到場奏樂歡送，該機直往上海，中途並不停留，計程下午三時左右，可以抵滬矣，

反日宣傳週之第一日

天津特別市指委會宣傳部多日籌備之反日宣傳週，三日已開始舉行，宣傳週第一日張貼標語，畫報，懸掛布畫布標語及濟南慘案照片，餘六日由各民衆團體及區黨部分任講演，茲將各處布標語及布畫誌之如左，㈠布標語，「打倒日本帝國主義」「提倡國貨是打倒一切經濟侵略最大的武力」「全國民衆一致起來提倡國貨」「提倡國貨是雪恥復仇最有效的方法」「勿忘五三」，實行對日經濟絕交」「抵制日貨是打倒日本帝國主義最有效的方法」「提倡國貨是扶危救亡的惟一的出路」㈡布畫「日兵在濟南之大焚燒」「誓死爭路」「抵制日貨可以廢除中日不平等條約」「日兵在濟南的搶刦」「日兵在濟南的慘殺」「經濟絕交可以救國」㈢濟南慘案照片，五十餘張，分裝三十大鏡框，共製三副，懸掛東馬路一副，官銀號一副，河北一副，㈣畫報四種，爲「抵制日貨」「日貨之害」「日本帝國主義者之暴行」「經濟絕交可以抵制日本帝國主義的侵略」，廣州號飛機三日午特應市指委會之請，駕飛機放散十種反日傳單，每種萬張，共十萬張，實開津埠空中宣傳之新紀元，反日會三日上午十時，開臨時執行委員會，討論事項，㈠通過臨時通銷證適用之四項辦法，議決正式通銷證未印發前，十一月二十五日以前到會登記已經檢查之日貨商，得到反日會領取臨時通銷證，日貨往外批發時，須到該會領取放行單，始得批發，正式通銷證頒發後，須繳還臨時通銷證，同時將已售出貨物應領之通銷證扣下行之，以上辦法，乃由執行委員會決議施行之，㈡所組織之考查委員會，由調查部辦理，㈢考查科主任，由檢查隊副隊長提升，㈣通銷證適用條例，由文書科起草，原文錄下，又該會並對商民發出通告，天津反日會對各租界日貨商號通告，本會自本月一日至十日補行日貨登記，業已佈告在案，凡租界日貨商號，應照佈告所開各種條例，來會登記，領取通銷證，倘不遵行，無論零售批發，經過本國界內時，一律沒收，並按懲奸條例懲辦販運商民，特此通告，又反日會昨函致租界內之中國日貨商號，速往該會登記，如不登記，由租界內購買日貨，帶入華界者，將貨一概沒收，並特派大批檢查隊，分赴各租界路口檢查，

總商會請保釋副會長

天津總商會昨爲請求保釋王君直，呈閻總司令傳司令崔市長代電云，頃據儆會王副會長王君直之長子王振鎧略稱，竊查長蘆綱總被押一案，茲據報載，蔣主席電復傳司令，謂該案情由，係爲追繳鹽斤加價職責，公運餘利兩種，查鹽斤加價，亦謂之津浦加價，蓋自前清宣統元年至民國二年間，曾以籌贖津浦鐵路之用，而有鹽斤加價之舉，不及四年，即行停止，所有應繳加價之款，除少數綦商外，曾經官署直接押追無效外，餘皆繳清，早歸四省公司所有，四省之名稱，即津浦路線經過之直魯蘇皖而言，因此款與津浦之關係而產生四省公司，故其組織與蘆綱毫不相涉，該款自有四省負責，而加價已否繳清，更有案卷可稽，此鹽斤加價一款已往事實之概略也，至於家嚴王君直個人，在加價時期，本引商名下，既未欠繳加價分文，而本人又非但未任綱總，且尚未與聞綱事，故爲實與此案毫無關係之人，又查公運餘利一款，於民國四年經部署呈明大總統，將六十一縣引岸，交蘆綱公共承運，從此責成全綱，稅率每擔加洋二角五分，即每引加稅半元，引岸既交全綱承運，則餘利自是全綱所應得，以抵補加稅之虧，蓋義務權利，互相交換，事理甚明，案卷俱在，不查原卷，突將六十一縣引岸承運權未報部署核准，率行沒收，實行招商承運，並案承辦期間之餘利六百零三萬元，而蘆商十年來每行加稅一元，共計八百餘萬元之納款，竟置之不問，全綱羣起不平，迭向某署呈訴力爭，糾紛二年之久，卒經部署批准，免繳餘利，仍將六十一縣交還蘆綱，以符原案，此公運餘利一款已往事實之概略也，至於家嚴王君直個人，則自民國四年至十四年全綱承辦公運期間，既非綱總，亦未在公運担任職責，故爲實與此案毫無關係之人，總之，家嚴王君直，係於十六年九月就任綱總職務，兩款均係十六年九月以前之事，與此案有無關係，不辨自明，伏乞貴會代懇平津當局俯察下情，准予保釋，臨楮依切，無任屏營等情，當經提在評議會核議，僉以所陳各節，確屬實在情形，且本會王副會長自被押之後，而張會長又因病辭職，會務無人負責，諸多停頓，現雖力籌改組，然王副會長個人經辦事項，亟待其出而自行結束，況王君直家廬墓俱在津地，絕不虞其遠颺，公決分轉平津當局，俯念種種關係，懇請准予保釋等因，理合電懇鈞座，伏乞准予施行，無任感禱之至，

地方消息

蘇州

全縣黨員大會紀

省指委倪弼范新度、於三日上午召集各機關代表開談話會、陸市長縣公安局長等均列席、各報告行政狀況、下午三時開黨員大會、到黨員二百餘人、由李先良主席、倪指委訓話約二小時、旋即開始討論、結果決議二案、㈠請省指委會撤換以爲不繳公然侮辱機關代表之指委仲哲、㈡訓令反日會節省經費、並建議三案、㈠請公葬汪柳唐三烈士、㈡恢復蘇州市黨部、㈢黨員犯罪應加重處分、至八時始散會、

市小教員索薪運動

蘇州全市小學教職員、因十月份教費尚欠三成、十一月份則完全未發、爰於三日在城北小學開索薪會議、議決組織索薪運動委員會、推王志芳等七人爲委員、並議決於四日起各校一律罷課、四日上午九時在城中小學齊集、共到一百八十六人、即推定楊子俊•范公任•沈延瑞•蔣紹若•韓履周五人爲發言代表、並推殷冠雄等十五人爲幹事、次即列隊赴市教管理處、當由吳仲兩課長出見、結果、該處並無辦法、衆乃赴縣教育局與汪仲周局長接洽、即於十一時許由汪偕衆赴市政府、向陸市長請願、推五代表謁見陸市長後、對於十月份欠發之經費三成、市長允於三日內籌齊後交管理處發給、對於十一月份經費、則尚待設法籌措、衆以設法籌措、並非確切辦法、認爲不滿、擬續向市長交涉、至傍晚猶未解決、

水警起獲著匪鎗械

水警三區因據獲匪張某陳福太等供認有盒子砲等藏在嘉興、乃派探長許鳳山探員王忠義等、帶同張某至嘉興東門外鳳嗤橋頭西莊橋寡婦葉張氏家、起出盒子炮三支、子彈一百〇五粒、木壳二只、手槍一支、子彈二十七粒、彈帶二條、由四日晨一時返蘇、至下午四時、甕區長將各匪續審、陳福太供與已槍決之陳志堂同志、在東沿地方搶刦、分得贓洋一百五十元、方金德供又名黃大股子、張振緒供認曾在草港集合等語、現在甕區長偵悉該匪等尚有大批槍械、藏在浙境、故許探長等已預備繼續前往提取

陸市長定十日就職

市長陸權蒞蘇後、原定一日宣誓就職、嗣因內部組織、尚未就緒、故未舉行、茲悉陸市長現定十日正式宣誓就職、已電省請派委監誓矣、

中央大學區分區研究會成立　中央大學規……
市陳墅鎮之縣公安隊第二中隊特務長周漢臣、前……
馮提交地方法院嚴懲（中央社）
南……
辦理沙灘處斷案　縣政府財務……
加、昨特聯合黨財政部豁免、本市之國貨香煙公司聯合辦事處、并擬於日內派代表赴京請願

◉花國秘寶海底山奇聞

花國秘寶「海底山」、乃德國海底最新發明獨家製造、爲德國政府實驗獎勵、特許專賣、能救數人之「淋病」、而治淋斷根、唯一無二之發品、蓋今日醫學之發達、莫如德國、德政府當予以實驗、特許專賣者、又以「海底山」爲首屈一指、故德國醫界一致認爲五淋白濁、及其他尿道疾患、一切疾患治療上、最靈的至寶、遂引起世界醫學界之大驚、風行全球、世無其匹、海底山 HE DI SAN 氣味芬芳、服用甚便、於消化器絕無妨礙性、非如他種檀香油、白濁丸等服後以及傷害於腸胃腎部、所可比擬、小便頻數、止炎熱、尿道黏膜之淋菌也、輕症一盒、重症約二盒、血液之淋毒、永遠斷根、萬試萬驗、症約三盒、函索詳細說明書、贈送、嚴守秘密、

德國實驗海底山 每匣服七天洋十二元 每料二匣大洋九元
德國政府註冊 海底山廠代表 美商三德洋行獨家經理
各埠大藥房均有出售 上海四川路一百十二號 電話一七零三二號

美國發明……戒煙新品
雙料特製 威利糖
效力倍靈（較諸市上戒煙藥糖 效力百倍無毒補品）
歡迎代售（三民主義是救國主義 三德靈藥是救世靈藥）
價金極廉（大包 大洋一元 小包 大洋五角）
總經理美商三德洋行啓 上海四川路一一二號

高麗參價大暴落
朝鮮政府嚴重監選 野山別直紅白官參 競爭銷路減價一月 批發零賣一律五折
天字十五枝每兩批發市價十二元……減價洋六元
天字二十枝每兩批發市價十元……減價洋五元
天字三十枝每兩批發市價八元……減價洋四元
高麗參尾每兩市價二元……減價洋一元
高麗參鬚每兩市價一元……減價洋五角

西洋參減價預告
美商三德洋行每年直運美國花旗西洋參大批來華、廉價批發、實行利益參商、早蒙各界信用昭著、今年秋期新出洋參五萬斤、將近到滬、一俟貨到、照例登報減價大批發、近因各界函詢者頗多、不能一一答復、特此預告
高麗參西洋參總批發處美商三德洋行啓 上海四川路一一二號

眼
德國眼科專門名醫格立夫博士靈方
統治一切眼病萬試萬靈
每瓶二角五分 各大藥房均售
上海美商三德洋行總經理 德國博士眼藥

無錫

中央大學區分區研究會成立 中央大學規定武進無錫宜興江陰靖江五縣爲第三分區、錫中師範科鄉村師範科實驗小學爲主持研究機關、已於十一月十七日組織委員會、推定錫實小爲值年、分函五縣組織分會、即於十二月三日在實小開成立大會、到會出席者夏滿初（行政院代表周鳳笥代）、周鳳笥（錫中）、沈明達（錫中）、王引民（鄉師）、葛鯉庭（實小）、沈善芝（實小）、任仁宇・顧季剛・楊閃達（以上宜興）孟毓祺・孫秉百・壯儒珍（武進）、李康復・莫仲禮、張錫昌（無錫）、顧相成（靖江）、由葛鯉庭主席、報告經過、次行政院代表訓詞、各縣代表各委員相繼演說、次議決㈠大會名稱請行政院解釋、㈡第一次大會定明年四月在靖江舉行、㈢本年度研究「識字教學問題」及「閱讀指導問題」、㈣大會時展覽各縣各校識字及閱讀成績、㈤大會時舉行讀書會、中委員會計畫辦法、分發各縣切實進行、

堰橋命案開棺檢驗 天上市堰橋五四一圖鄉民王金龍、因竊取鄰居王勝泉家衣物、被勝吊與姪仁根將金龍私刑吊打、傷重斃命、出洋三十元、賄和私了、經該圖地保董阿狗、偕同死者之堂嫂王朱氏、投縣報請免驗未准、四日上午八時許、張承審員帶同沈檢驗吏、及通班政治警察法警下鄉、開棺相驗、據聞死者手足等處、確有繩痕數道、並有遍體重疊拳傷及木器傷、但兇手王仁根、聞已畏罪遠颺矣、

銀行刦案正盜在滬捕獲 江蘇銀行刦案、曾經公安局先後捕獲嫌疑犯數名、解縣研訊、尚無確供、玆由公安局偵緝隊士陳大龍、帶同眼線、在上海閘北某茶樓捕獲本案正盜趙起芳一名、寄押上海市公安局、昨日由陳警用長途電話報告公安局、當經包局長派偵緝隊長倪谷生、隊員宋學濂等、攜文赴滬迎提、定今日押解返錫、

聯防區捕獲共黨 四縣聯防區派駐懷上市陳墅鎭之縣公安隊第二中隊特務長周漢臣、前日據人密報、在該鎭某酒店內、捕獲共黨宣傳員周四寶、及嫌疑犯朱阿狗朱錫榮等三名、茲已押解來城、送區部訊究、聞周四寶供稱、今春由共黨首領某某逼我入黨、因此逃避、在黃泥頭磨磨爲生、並非共黨宣傳員等語、顧區長據供、將移解清鄉委員會訊辦、

常州

軍警下鄉搜捕共黨 縣政府于二日接到上峰密令、略謂據探報有江陰共產黨首領茅學勤、現在匿居武進北鄉圩塘近附陳墅村時銓生家、率共黨羽意圖暴動、等情、朱縣長奉令、即通知東門天寧寺駐軍水上公安隊商團公安局、在縣府花廳秘密會議後、於當夜十二時許、集合陸軍步隊手機關槍隊水上公安隊商團遊巡隊公安局木殼槍隊盒槍隊約二百餘人出發、由縣政府派承發吏兩人爲嚮導、至二時許、抵陳墅村、至時銓生家抄查、時適不在家、當查獲丁福生丁臘善賈玉林三人、並子彈五顆、三人合攝照片一紙、於三日上午九時許將人證解城、由公安局轉解縣政府訊辦、縣府當於下午六時許開庭審訊、丁福生丁臘善賈玉林三人均供住陳墅村種田捕魚爲業、未入共產黨、茅學勤亦不熟識、惟丁臘善當庭謂所獲照片中、有時銓生在內云云、訊畢諭令押候定期再訊、

南京

阜寧逃官被捕 挾款潛逃之前阜寧縣長馮亦龍、被該縣旅京人士發覺、報告京市公安局、於興華旅館捕獲、拘押中區、該縣旅京人士向蘇民廳請允將馮提交地方法院嚴懲、（中央社）

睢寧人士請辦土劣 睢寧各鄉市政局暨公安局電中央黨部國民政府行政院內政部省政府委員會民政廳云、睢寧土劣、把持政權十餘年、民衆深苦痛害、黨員備受摧殘、幸北伐勝利、縣政得人、百廢俱興、鄉寶悉除、匪亂告平、正與平等唱、前途光明、詎土劣首領夏宗鼎郭寅亭等、一再叛亂、復在京運大肆活動、造謠誣陷、企圖死灰復燃、重苦吾民、局長等深恐奸計得逞、誣係黨務政府及睢民安危實大、特寄呼籲乞衛吾民、決將睢寧縣黨部縣政府前呈省黨部一再查明之土劣夏宗鼎等、決議通緝勒辦、以杜亂民、而維地方、睢寧城市政局長姜勉之、公安隊長余宵山、高作市政局長王冰如、公安局長史仰賢、城南市政局長姚銘三、公安隊長張維周、河北市政局長何澤之、公安隊長韓耀武、睢河市政局長彭文軒、公安隊長程顯寶、笈城鄉政局長倪耀芳同叩多（二日）、

鎭江

保衛團丁須具保結 鎭江縣政府訓令各鄉保衛團團總、略謂案查現值冬防伊始、各市鄉保衛團均經整頓團防、以厚實力、惟團丁率皆資募、設有不良份子、雜居其間、危險尤甚、茲爲鄭重防務起見、特擬保結式樣、令仰該團總、即便將所有團丁、一律取具妥實保結、存團查考、仍先將遵辦情形、具報備考、

金山

明强校黨童軍宣誓典禮 明强小學黨童子軍、二日舉行宣誓典禮、上午九時開會、由校長吳廷光主席、報告明强（第八團）黨童軍成立經過、及今日開會之旨趣、繼由縣指委會代表常務委員兼訓練部部長金選成・教育局代表施景琳・縣督學陳鴻昌・監誓並致訓詞、會中有黨歌演及遊戲等各項表演、

國際記載

日民政黨以外交爲政爭之具 濱口攻擊現內閣對華失策

三日東京電、民政黨本日在廣島開中國四國大會、以長文之宣言、攻擊政府內外之失政、可決現內閣引咎辭職之決議、濱口總裁對華演說大要如下、「現內閣之對華政策、已完全停頓、欲展開此沈悶之局面、爲中日兩國樹百年之大計、惟有照我黨向所聲明之根本方針、即第一爲中國和平統一與以充分機會、此非除俟中國國民自己努力外、別無辦法、日本宜以不加掣肘、且與以充分機會、俾得自由活動爲外交方針、倘中國官場對於吾國權利利益有侵害破壞之行爲、我日本國民應舉國一致、確有自守之覺悟、自不待言、我既有此決心、不問東三省之政治組織如何、自然毫無所憚、第二當竭力使中國正當之國民的宿望得以實現、吾等極希望中國能早日成就得確保國際上正當地位之新中國建設之大業、但同時對於其不法且不合理之要求、不得不斷乎促其反省、吾等觀中日通商停頓之現狀、覺現內閣之對華外交、實無發展之希望、苟欲顧全日本之威信與面子、使中日兩國之關係復於常軌、則現內閣不可不深自反省、（東方社）

英王心臟力仍不强 決組攝政委員會

三日倫敦電、據今晨九時一刻消息、英皇病狀、今晨仍稍見起色、溫度現漸近常狀、惟心臟力不强、隱憂猶在、（路透社）

四日敦倫電、昨晚公報謂英皇病狀略有起色、令人稍釋憂慮、據今晨報紙消息、英皇病中未能簽發國務要件、致發生困難、故決定組織攝政會、大約大法官康特堡大主教約克公爵英相包爾溫或貝爾福五人、將爲攝政委員、（路透社）

四日倫敦電、白金漢宮今晨十時半公報稱、英皇夜間較安、惟關于心臟力之憂慮依然存在、昨晚所呈之起色、今尚能維持云、（路透社）

三日斐洲破峰電、英皇太子格洛塞斯特公爵在杜羅台西亞內地畋獵、聞英皇患病後、乘獨木舟及郵車展轉來此、昨晨二時二十分始到、公爵在游獵中槍斃三獅、及其他野獸二十二種、精神甚佳、身體重量亦增、（路透社）

四日倫敦電、今晨白金漢宮舉行短時間之樞密院會議、路透社探悉、英皇醫士現候御駕氣力見增日、則今夜公報或有慰人之訊、（路透社）

巴西飛機墜落機中人盡死

三日巴西京城電、水上飛機一架、十四人、今日飛出往迎某船、下知何故、該機墜落海內、致機中人悉溺死、（路透社）

智利地震損失甚鉅

二日桑狄雅戈電、智利國康斯椨癸串港受震災甚鉅、居民現宿蓬帳中、丹巴地方民屋之尙可居住者、僅剩什一、所有損毀房屋、刻皆拆除、以免坍倒傷人、本星期杪續覺地震數次、烈度輕弱、（路透社）

三日桑狄雅戈電、現聞震災中共死二百十八人、重傷二百五十七人、輕傷二千餘人、無家可歸者兩萬人、損失約值美金一千二百五十萬金、醫院亦毀、千百傷民暫置蓬帳中、（路透社）

阿富汗亂事蔓延

三日北夏華電、東阿富汗消息、反對阿王歐化新政之叛變、現漸蔓延、有三處部落已佔據大路、但亦有其他部落擁護政府者、北夏華城外之王宮及飛機場聞已被焚毀、（路透社）

萊因撤軍問題之英國表示

三日敦倫電、外相張伯倫今日在下院稱、德國已履行各種義務、應有要求協約國在和約規定時期未滿時撤回佔領軍一說、據英政府所知、未有法律上理由、賠償爲主要義務、德國迄未履行之、雖按期賠款、德國現正照付、然猶未足、惟拋棄本問題之法律權利、而僅言政策、則英政府固歡迎萊因地協約軍之早日撤退也云、（路透社）

英復美白利登函之措詞 由英使直接寄交白利登

三日倫敦電、今日午後英相包爾溫在下院宣佈直接寄交美國海軍委員會主席白利登之覆函、大旨謂所擬兩國委員在加拿大討論海權平等問題之建議、未曾商諸美政府、故英政府若對此建議發表意見、則與英政府對美政府之應有敬禮、顯相刺謬云、英相又稱、此項建議來自私人、而兩國間往來文件非在兩國政府間、則爲不可能云、（路透社）

三日華盛頓電、英大使署今日聲稱、英相包爾溫因國務院顯然不贊成涉及外交機關、故已將覆文逕寄交白利登矣云、（路透社）

三日紐約電、美報仍載白利登事於首頁、一般批評皆不贊成白利登所用之手續、紐約晚郵報稱、英外部容英相包爾溫答覆荒唐而違憲法之提議、可謂錯誤、或容英使霍華德因此覆文往晤國務卿、則國務卿遂處於必須拒收覆函之地位云、（路透社）

美國會開會

三日華盛頓電、國會第七十屆會議、今日開始、歷一小時、柯立芝總統定明日致詞、（路透社）

蘇俄國防經費增加

三日莫斯科電、蘇俄預算案已提交中央執行會、內列國防經費八萬四千萬羅卜、查去年國防經費爲七萬四千二百萬羅卜、財政委員長稱、教育與軍需續需款項、以圖改善云、（路透社）

俄境大風水溢

三日莫斯科電、加斯譬安海有大風浪、致伏爾嘎河在阿斯特拉堪境附近溢流、淹沒二十五村、居民避居船中、或登屋頂、房屋損毀不少、牲畜溺斃甚多、（路透社）

英輪公司股息可增加

三日倫敦電、大英輪船公司董事會主張發給不居優先股息百分之五、普通股息百分之十二、皆免繳所得稅、含今年五月發優先股息百分之二・五、普通股息百分之五、（路透社）

日本帝大學生罷課

四日東京電、北海道帝國大學前因文武會之會則改正、發生糾紛、致學生中有一人開除、學生方面之感情、因而爆發、全校二千餘學生、開學生大會、決議罷課、（電通社）

美國五金交易所開幕

三日紐約電、全國五金交易所今日開業、此又爲美人愈注意期貨市場之一證、交易頗爲活動、外人亦參加、錫期貨成交達六百四十五噸、值七十六萬五千元、（路透社）

南通

辦理沙灘處斷案 縣政府財務局、奉省政府令、執行已處斷之沙灘、將無理爭執之鼎興案劃出、義成承領濟生侵佔六七兩圩灘地七百畝、每畝貼出閘工六十元、歸入國庫、

揚州

餘東匪禍益烈 餘東區匪風素熾、近日匪首張林林、糾衆滋擾益烈、該區刦案、層出不窮、動輒用極慘酷手段、敲索金錢、報官後亦迄未破獲、縣政府聯防區部、正會商調隊前往駐懾、

揚中初中部國文競賽 中大揚中初中部、前日由各組國文教師、組織國文競賽委員會、即利用作文時間、由委員會公議題目、分別監場、限時繳卷、每卷由各委員輪流評閱、各記分數、然後會集總分、評定等差、結果孔慶棻・姚昌學・趙學彬三人最優、周承耆・吳紹安等十餘人亦獲選、

公安支局長被控 邑民金鰲等、近向縣府呈控黃珏橋公安支局長阮曜文、藉官做壽、聚賭抽頭、又控該局長、朦保該鄉地痞、爲勸募善後公債委員、請予分別究辦等情、現陳縣長已令公安局查復、朦保勸募公債委員、則令財務局詳加考核、以杜流弊云、

發行地方公債不准 建設局長王道平、前擬舉辦商號捐・住戶捐・發行地方公債、修築城廂道路一案、曾經一再呈請建財兩廳核奪、現奉財廳指令、以該縣向有房鋪捐、未便再收商號捐、致涉重疊、至住戶捐俟吳縣辦有成效、再行仿照辦理、如再不敷、可於通令准收五分縣道畝捐項下撥用、毋庸發行公債、

嘉定

圖賴花款案結束 棉販郭少卿暴卒、瀏河朱大成姚德仁兩花行圖賴郭氏花款一案、糾紛已久、經郭妻沈氏延陳兆祺律師狀訴太倉縣政府、請予判令歸還、旋姚德仁自願交款了事、朱大成初未允償、經太倉縣政府函請該縣商會、召集雙方會算、由會推員審查、認朱所呈帳目、有僞造之嫌、責令歸還、朱已表示服從、遂斷銷案、

本年下忙徵稅概數 本邑今秋暴風雨成災、由縣勘報省廳、奉派委復勘、已定本年地稅、因災蠲免八釐、實征九成二釐、又本年下忙稅銀、每兩徵收正附稅二元五分、手數料一角二分五釐、開河積穀一角、教育費七角二分八釐、畝捐自治費六分八釐、建築縣道費八角二分八釐、建設局行政費三分四釐、公安經費六角八分二釐、普及教育費六角五釐、保衛團費五角四分六釐、縣黨部費二角七分一釐、財務局已趕造糧串、定十二月六日開徵、

寧波

信客代帶錢物被刦 鄞縣南鄉人葉仁心、以信客爲業、於本月一日由滬來甬、有旅滬甬人托帶鈔洋一千餘元、金銀首飾等約值五六百元、因事在江北岸勾留、不及趁小輪、乃於當日下午、雇小船返鄉、三時許行經銅岙浦之隔壁丁、突來盜匪三人、袖出手槍、開放三響、喝令停駛、下船後將該信客所帶之錢洋及金飾等悉數搶去、向石渡樑社方面而逸、葉某當令原船回甬、向偵緝隊報告、請求追緝、

偵緝隊捕獲匪犯 本市偵緝隊一日派員及探夥十二名赴樓香地方捉拿匪犯、捕獲楊仁正・金雄漢・汪仁新・汪士仁・及容匪徒匿民之瓦廠廠主樓阿助陳仁狗等共六名、並搜獲雙筒快槍一枝、昨解隊審訊、楊仁正供係本縣青郎頭華梁人、曾看管過肉票、金雄漢搶甲村案在內、汪仁記台州半嶺人、曾做過綁票、汪士仁臨海大田人、在瓦廠爲作頭、係搶刦甲村之首犯、嫌疑犯陳仁狗、現患病不在內、廠主樓阿助供稱、實不知情、兪隊長以案關重大、當於二日將一干人等押解公安局核辦、

請願免加捲煙統稅 捲煙統稅、財政部定十二月一日起加征十元、即每百元收稅三十二元五角、茲本區統稅局已奉令照辦、甬埠各國貨香煙公司以營業激增、適與外來捲煙以機會、且負擔已重、不堪再加、昨特聯合電財政部請免、本市之國貨香煙公司聯合辦事處、并擬於日內派代表赴京請願、

各機關聯席會議 寧波市縣黨政軍警法各機關、昨日開聯席會議、出席者市政府周心義指揮部焦有梅、法院莫炳剛、市指委會趙見雪、縣政府顏本京、縣登記處項學儒公安局何心恩、特刑分庭錢協同、項學儒主席、重要決案如下、㈠增加冬防兵力、指揮部已調兵一連、作爲遊擊外、再以本會名義、請指揮部呈請省方、再行添派一連兵力、分駐鄞江橋咸祥等處、㈡嚴緝流氓、以靖盜源、議決函指揮部除由公安局經常辦理外、並嚴厲拿辦、㈢本市米價騰漲、聞有奸商操縱居奇、應如何設法平定案、議決函市縣政府依下列各項推行、（甲）調查供求實況、行棧存數量、來源之確數及價格、每月需要額數等、依各種調查結果備先驅平米價、（乙）採買外米、（丙）查禁糧食之囤積居奇、（丁）從速組織評價委員會、（戊）各種寺廟偵察如何實行拘獲、議決函市縣政府、將已登記之寺廟列表送交市縣黨部分別調查後、交本會審查決定後、再分別函市縣政府執行、

黃古林署員被控 鄞西黃古林署員焦慶和、被該地鄉縣第三區第三十三分部向縣登記處呈請告發引用私人、誣虐良民、登私目飽、行類霸惡、擾亂地方等十款、轉請縣警察局撤免、登記處於昨日轉函縣警局、茲縣警局長張劍吾已令行查復、一面並派員秘密調查該署員被控各節、是否屬實、以憑核辦、

湖州

菱湖名醫被綁 菱湖東南灣名醫夏墨農、於十一月三十日上午十一時、正在臨診、突來二十餘匪、將夏醫綁架下船、並擄去現洋衣米、同時有荻港醫病某姓婦、亦被綁架、幸其他診病者懇求、匪乃攫去手表金戒之物放免、現夏之家屬、已報請當局營救、

水警局長巡視 內河水警局長孫星環、乘坐禦武兵艦、巡視駐湖各水警、係於二十八日由拱辰橋出發、當日到菱湖視察十二隊、二十九日至虹星橋巡視十一隊、三十日至太湖察看十四隊、當晚駐湖城、一日赴南潯查察第三區部並第十隊畢、於二日往烏鎭巡視第十三隊、即前往嘉屬第二區視察、

杭州

將重行縣長考試 朱家驊因前次考試縣長、僅錄取三十二人、不敷分派、擬舉行第二次縣長考試、

杭垣下雪 杭垣三日晚八時後下雪、至十時始止、

嘉善

推選縣款產監察員 縣款產會監察員縣府奉令咨請縣指委會推選、茲已選出楊修彥・許甸原・葉經甫復縣府查照辦理、並聞縣款產會委員定於十二月十一日開會成立、舉行宣誓就職典禮、

定期成立博覽分會 嘉善縣府奉令組織杭州西湖博覽分會、定於五日開成立會、刻正從事徵集物品、

蕪湖

定期拆城建築馬路 此間建設平民事業委員會、計劃蕪湖建設、首從拆城建築環城馬路起、已決定下星期實行、

籌備設立中央支行 上海中央銀行、刻委丁古元來蕪、設立蕪湖支行籌備處、丁擬向中國或交通銀行商借一部、爲籌備地點、

禁煙檢查通告停止 此間禁煙檢查所、奉令辦理結束、刻因手續辦理完竣、二日通知各機關停止檢查

海門

修築縣道 海門縣治市新瑝坡、爲南北必經之要道、現因年久失修、行旅維艱、刻經該村村長黃廷標、閭長陸秀峰等、建議修築、其經費由各閭攤派、籍利行旅、

初次降雪 海門連日天時奇暖、二日夜忽轉寒冷、有雨三日上午九時許下雪、至午方止、

清丈小安沙 崇海沙田分局長金鏞、近以崇海沿江沿海一帶沙地、自前清丈量後、迄今二十餘年、尙未清丈、以致業戶糾紛時聞、且新漲沙地、如小安沙等、亦須清丈、其溢出之沙、當歸公有、俾可價賣解交省局、刻已委派測丈人員前往小安等沙丈、並佈告各業戶週知、

第五十二期

時報 新光 The Eastern Times Pictorial Page

十七年十二月五日

閻錫山今日赴津 將由津南下

蔣電熊式輝釋放在押巡官

武漢江面擬築鐵橋 李宗仁提案政分會

廣州號飛機昨日下午二時五十分到上海 離天津不過六句鐘 張惠長等大受歡迎

飛行全國之廣州號昨日抵滬

Ⓐ廣州號近觀 魏守忠

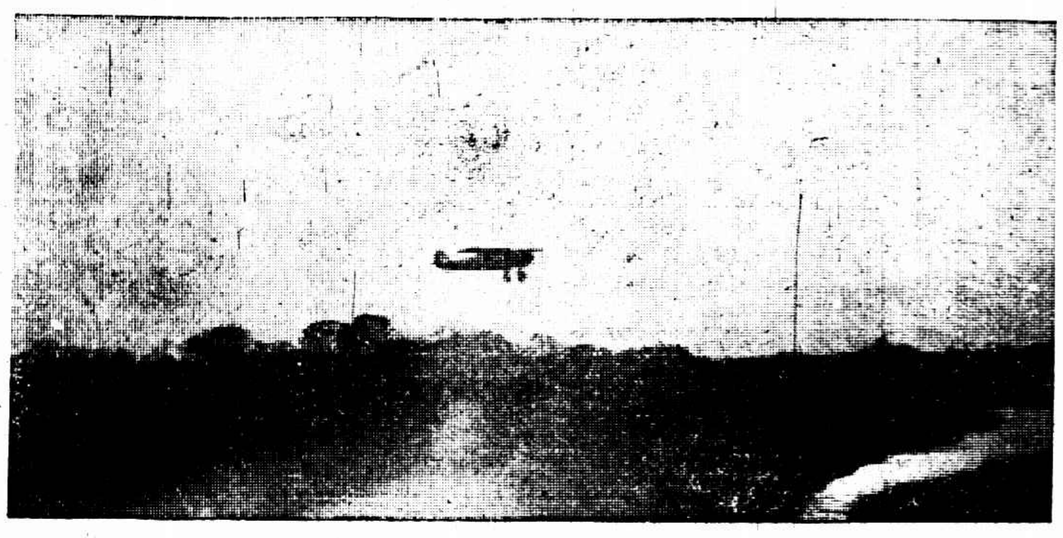

Ⓑ虹橋路飛機場廣州號上降落時情形 張有德

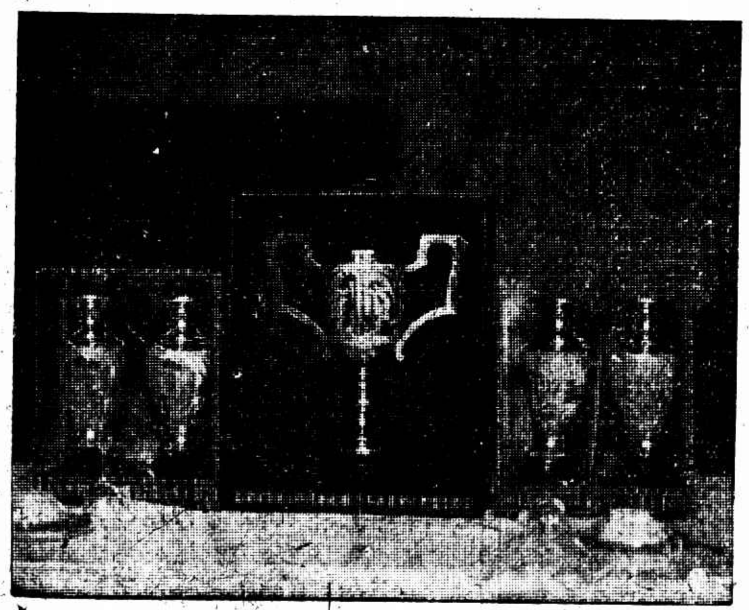

Ⓖ中央航空處致贈之銀爵銀瓶 張有德

Ⓓ三飛行家與歡迎人合影 ①張惠長(立其側者為張夫人)②楊官宇③黃毓沛 張有德

Ⓔ張惠長之家屬加入歡迎 中張紹白右張惠長夫人左夫人之妹 張有德

Ⓕ黃毓沛受群衆高舉 張有德

Arrival of Monoplane "Spirit of Canton" from Tientsin— Ⓐ A close view of the aeroplane. Ⓑ The aeroplane descending on the Hungjao Aerodrome. Ⓒ Silver cups etc. presented by the Central Aviation Bureau Ⓓ The airmen and welcomers ① Captain Chang Huei chang with his wife standing behind him. ② Mr. Yang Kwei-yu and ③ Mr. Hwang Yoh-pei. Ⓔ The family of Captain Chang Huei-chang. Ⓕ Mr. Hwang Yoh pei being highly raised by the welcoming multitude.

中華航空協進會中樞常務委員 「自右至左」陳際熙鄧建中李濟深張靜愚凌鄂蔡

The Central Committee of the National Aviation Association, from right to left, Messrs G. S. Chen, K. Z. Deng, G. S. Lee, C. Y. Chang, O. S. Ling.

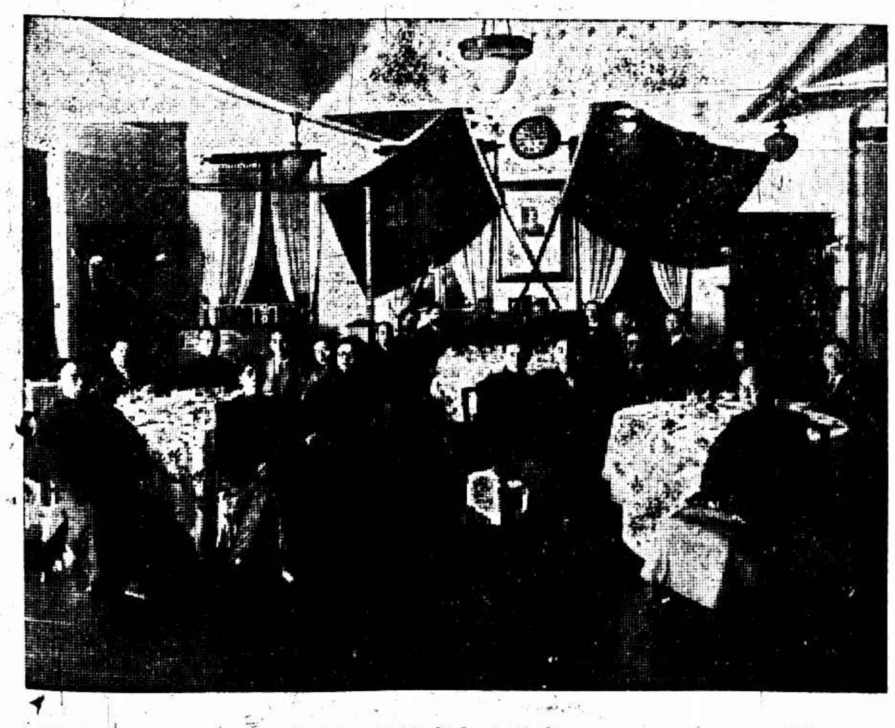

上海歡迎國際勞工局長多瑪 ⓐ總商會之歡宴 王開照相樓

ⓑ浦東各工會歡迎盛況 報界工會贈

Mr. Albert Thomas being heartily welcomed in Shanghai. ⓐ Mr. Albert Thomas, Director of the International Labour Bureau of the League of Nations being entertained at a banquet in the General Chamber of Commerce. ⓑ Mr. Albert Thomas receiving hearty welcome from the Labour Unions of Pootung when he paid a visit to that side of the Whangpu River.

上海紀載

離天津……六小時到上海
張惠長等坐飛機來大受歡迎
今午航空會公宴 晚間十六團體公宴

由粵出發爲全國長途飛行之廣州號飛機、實爲我國航空界之創舉、茲該機已於昨日下午二時五十二分由津飛抵上海、前後情形、分誌於後、

【行程】查廣州號飛機係於上月十一日上午八時半由廣州出發赴漢、費時七小時半、當飛至湘境時、因在衡州遇霧、致費時稍多、由漢口至南京、係經安徽沿長江直線而行、預定需五六小時可到、然結果僅費三小時、九日由寧飛往北平、預算七小時可達、迨飛抵天津附近、適遇大霧、不克前進、遂在廊房附近降落、二十日晨再由廊房飛起、於十時一刻抵北平、至二十六日飛往奉天、本月一日由奉飛至天津、本擬休息一宵、即行來滬、顧北地已經降雪、風勢亦勁、乃遲至昨日（四日）上午九時始由津起程、於下午二時五十二分安抵虹橋飛機場、費時不足六小時、計此次自廣州至上海全程共三千一百五十英里、最高時離地六千英尺、

【機場】廣州號降落之處、在虹橋航空處機廠前之飛機場、場跨青浦上海兩縣邊界、淺草如茵、一望無際、機廠壁間滿粘「歡迎全國飛行成功之張惠長同志」等標語、吳鐵城郭泰祺等及本埠各人均蒞場歡迎、至兩時又半、海軍司令部歡迎廣州號之水上飛機飛來、繞場三匝而去、航空處之中山廿二號飛機、亦於二時半翱翔空中偵察、旋即降落、至兩時三刻、廣州號已抵滬境、東北方面見一黑影、衛兵將場中來賓以長索攔至場外、衆各分持黨國紙旗、中山廿二號機亦重復飛起迎接、二時五十分抵場、廣州號在上、中山號在下、同向南略一廻翔、始先後降落、

【降落】廣州號機離地僅及尋丈時、來賓均躍起拍掌、衛入場內、勢如潮湧、衛兵亦無法阻止、居首者爲張夫人薛錦廻女士、偕其女弟力奔而前、張夫人穿紫葡萄色旗袍、外罩淺絲色呢大衣、手揚白巾、且躍且行、機未停妥、張惠長氏已一躍而下、於機翼下與其夫人相擁、相對爲嫣笑、於爆竹歡呼聲雜作中、挽臂同行、向來賓頷首、行抵離機屋約三十碼地、來賓將張氏伉儷及同行之飛機師黃毓沛楊官宇兩君掮坐肩頭、其親友以兩花籃獻、中西各報記者將數十架鏡箱同時開攝、來賓亦趨前以一睹顏色爲幸、當時氏之得意可於右照所攝之神情得之、

【歡迎】張黃楊三君倦且勞矣、乃由歡迎人擁至廠內、款以茶點、三君及張夫人各傾白蘭地一盞、引吭一飲而盡、乃由滬機廠長沈德燮致辭歡迎、並代表中央航空處同人致贈張君以大銀爵一事、贈黃楊各銀瓶一對、衆鼓掌、促張氏報告、張氏若謂今日疲勞過甚、未能暢談、此次由粵至奉、沿途並無困難、各地景緻頗覺清幽、本人所感爲最痛快者、實爲能於青白旗下飛往奉天、且極爲張學良所優待、沿途平津各地亦歷受歡迎、良深感激、現在中國統一、希望各界更努力的一致航空事業之發展、繼航空協進會中樞執委凌鄂淼致詞、希望中國之航空事業不但僅爲軍用、更擬而爲工商及交通事業、以達中山先生航空救國之遺志、四時半散會、

【談話】據張黃楊三君語記者、自津來滬、風勢雖大、但尚不至發生阻礙、空中濕度反較地面爲暖、沿路雖已見雪、但昨（四日）未積下、津滬行程費時本可較少、昨以沿海岸飛行、竟過滬抵浙境、迨覺察乃復折回、並出當日津報分贈來賓、滬埠能見當日津報、恐尚以昨日爲第一次也、

（左）張惠長　（右）張惠長夫人

【機身】該機作銀灰色、機身上書「廣州」兩字、機尾書有「國民革命軍第八路總指揮部航空處」等字樣、全機作銀灰色、係美國蘭茵（Ryan）式、單翼五座、飛機內裝燕德式二百四馬力之發動機、與前用以橫渡大西洋之林白大佐所坐者相同、加足機油後、可繼續飛行十二小時、翼底分添青白旗、機內駕駛處可並坐二人、後一小間可容三人、座身後設兩矮門、內置行李等物件、乘客間兩側裝有玻窗、呼氣成珠、滿着其上、已結爲冰、可見空中氣候固十分凛冽也、

【公宴】昨晚、航空處上海飛機工廠同人設宴於東亞酒樓、爲三君洗塵、今（五日）日正午十二時中華航空協進會公宴、下午六時市黨部市政府警備司令部銀行公會等十六團體在總商會歡迎、聞明日（六日）下午二時各界將開大會於公共體育場、

【略歷】㊀張惠長、年三十歲、廣東中山縣人、曾任粵軍飛機隊隊長、航空局局長、航空學校校長、現充國民革命軍第八路總指揮部航空處長、㊁黃毓沛、年三十歲、廣東台山縣人、美國鐵士飛行學校機械學校教官、美國三氏飛機練習所飛航主任、現任廣東第八路總指揮部航空處飛機師並航空學校教育長、㊂楊官宇、年三十歲、廣東中山縣人、美國灣和航空學校畢業、大本營飛機隊隊長、飛機教官、國民革命總司令部航空處修械廠廠長、現任第八路總指揮部航空處飛機師、

【歸期】張君等以一路飛航頗感疲乏、擬在滬略事休息、再以珠江號猶未抵滬、尚須略待、且上海各界將次第歡迎、盛情難卻、預備在滬小住、昨日來賓爭詢何時回粵、張君笑謂欲問歸期未有期、但預料終在一周左右、

珠江號明後日來

第二次爲全國長途飛行之水上飛機珠江號、於二日駛抵福州、本擬三日飛往杭州、昨與廣州號同時抵滬、但三日由福州起程後、沿海大霧、且加微雨、風勢猛烈、至寧波時不能前進、乃降落於白沙地方、昨（四日）以油盡仍未飛行、定今日飛杭、明日或後日來滬、降落龍華嘴浦面、

六區各分部執委一覽
共二十分部一百四十八人

第六區黨部二十八個區分部執委及候補執委名單、開列於左、（一分部）執委周風・方嘉禮・朱子良・候補金鴻東・張祥翔・（二分部）執委陸觀榮・黃進・何丹雅・李維麒・候補夏尚謙・張維德・（三分部）[illegible]・（四分部）[illegible]・（五分部）[illegible]・（六分部）[illegible]・（七分部）[illegible]・（八分部）[illegible]・（九分部）[illegible]・（十分部）[illegible]・（十一分部）[illegible]・（十二分部）[illegible]・（十三分部）[illegible]・（十四分部）[illegible]・（十五分部）[illegible]・（十六分部）[illegible]・（十七分部）[illegible]・（十八分部）[illegible]・（十九分部）[illegible]・（二十一分部）[illegible]・（二十二分部）[illegible]・（二十四分部）[illegible]・（二十五分部）[illegible]・（二十六分部）[illegible]・（二十七分部）[illegible]・（二十八分部）[illegible]

看了潘玉良女士繪畫展覽會以後（續）
（滬江大學文學教授雪林女士）

十餘年前、我還是一個小孩、在舊書堆裏發現了幾本父親買來日俄戰爭的寫眞帖、都是日本藝術院學生畫的、畫裏的故事、記不得許多、只記得炮火連天、人馬衝鋒、無不鬚眉活現、生氣勃勃、我那時雖然不懂什麼做畫、但因爲它畫得逼眞、便愛得什麼似的、我對於藝術的趣味、也可以說是這本畫帖引起來的呢、後來進了學校、很喜歡練習畫、只苦沒有良教師、又沒有相當的環境、所以終於成爲一個藝術界的落伍者、這眞是我生命的極大損失呵、別的閑話不多說了、還是書界吧、每年春秋兩季、各學校開繪畫或各種藝術的展覽會、我有機會、總要去觀光、雖然所謂西洋畫不外乎由畫帖上鈎勒下來的圖案畫、由美術明信片放大人像或風景、像日俄戰爭帖裏的作品、還沒有看見一張、但大家總算努力向西洋畫的道路上走、那說我們的西洋畫比日本落後十幾年、但肯不斷的前進、將來終有追上的一日、

想不到這幾年來中國的西洋畫、不但沒有進步、反而變成七顛八糟大紅大綠的一團了、一變再變、或者要變成黑漆一團、那才叫做歸眞返樸、未來派的未來、無論那一國也不及我們這種向後要求的精神的、

唉、未來派、誤盡蒼生、玉良對於藝術、確曾用過一番苦功、也可以說是一架功夫也、記得她在里昂國立藝術學校學畫時、課餘之後、另外租賃石膏人體模型來練習、整天坐在屋裏、對着模型睁着眼、側着頭、用一枝筆橫量豎量、口中念念有詞、「頭等於胸的幾分之幾、手臂等於腿的幾分之幾……」打一個草稿、或者要費去幾天光陰、必定要弄到沒有半絲半毫的差訛、方肯罷手、有一回、她寫生一枝菊花、因爲是在晨曦影裏畫的、每天只好等晨曦來時畫一點、一天不能畫完、分做幾天畫、恐怕菊花於畫成前枯萎、半夜裏都起來用冷水噴他、定要取那一剎那的正確的光影、

她對於繪畫所下的艱苦卓絕的功夫、何止這一點、我也不及細細敘述了、這一點力求精密準確的精神、我以爲十分值得介紹給現代中國青年畫家的、

其實未來派、表現派、象徵派、西洋都已成爲一派、若藝術上也有相當的價値、不過要等到藝術功夫到家之後、然後再談這些表面上的條線顏色、無論他怎樣雜亂、內中仍有深湛的意味、才稱得起藝術、不問理由、一味亂塗亂抹、自稱爲未來派等等、正恐要被眞正的未來派笑掉了牙、

袁子才論詩、有一句話很有意味、他說「做詩功夫純熟老到時、偶爾做一點頹放、怪僻出於繩墨之外的詩、自然可愛、但初學詩的人卻萬萬不可這樣、否則終身沒有出息了、」我以爲這幾句可以做得我們青年文藝家的座右銘、

一九二八・一二・一・深夜寫（完）

法租界水電事件
昨日雙方相持無接洽

法商水電工會因前所提出之十六條件遷延兩月、未得廠方答復、前日起實行罷工、昨日一日之間、於談判方面尚未進行、所可報告者、僅爲捷音等十一工會組織後援會、爲經濟上之援助、該會於下午開全體大會、議決㊀嚴防反動份子之混雜、㊁嚴密內部之組織、成立罷工委員會、於常委下設總務組織宣傳糾察交通五部、部下有支部、支部下以二十八人爲一小組、凡有命令、可於三小時內傳達全體、並議決罷工紀律六條、同時廠方態度亦甚堅決、始終未曾派出代表接洽、表面上已成僵局、罷工形勢似極嚴重、此事關係交通、市民無不希望早日復工、但欲知將來解決之途徑、必先述此次罷工之遠因近因、查法商水電工會發起於與同根案之前、至該案發生、乃於九月中正式成立、旋向當局提出十六條件、要求改良待遇、廠方置之不復、乃向社會局呼籲、經該局調解兩次無效、又乞援於交署、三次去函、仍無一復、最近國際勞工局長多瑪氏來滬、工人方面往請調解、多瑪氏未置可否、工人知已完全失望、即於二日晚召集全體大會、報告要求失敗、全體決議、自三日起一致罷工並堅持、罷工實爲末策、不願再與廠方多費唇舌、如廠方有意解決、可直接與中國官廳磋商、故昨日一日之間、完全未曾進行談判、但黨政機關以交通不能坐視停頓、已在進行組織「處置法商水電罷工委員會」、以便與廠方交涉、

公共租界向與法租界互通之無軌電車十四路十五路十六路十七八九路等、即均駛至愛多亞路爲止、華商電車以民國路電車向係華法互駛、現法商停開、乘客擁擠、因將往來中華路之二路電車改爲三號路牌、加入三路圓路、計六輛內圓路、六輛外圓路、然仍乘客擁擠、不够交通、

市公安局長交替
戴石浮信中央必能秉公

代理上海市特別公安局局長黃振興、於昨日下午一時四十五分鐘偕同隨員往城內總局蒞新、其時公安局正開局務會議、聞黃氏前來、由戴局長命第二科科長黃光斗出而招待、在接待室稍憩、即導往禮堂正式接印、黃氏是日御藏青西裝、咖啡色外套、態度極爲莊嚴、待新舊兩局長會晤後、戴前局長遂起立致告別詞、略謂兄弟自担任本市局長以來、已逾一載、自問尙無大過、此次江安輪士案、兄弟責職攸關、自應奉命檢舉、今中央將兄弟停職晉京候訊、兄弟深信中央必能秉公徹査、迨全案剖白以後、兄弟是否錯誤、即能大白於世、尙望各位同志一致服從新局長之命、努力奉公云云、黃局長致詞、謂余此次奉中央命令來滬、不過係暫時代理性質、以待戴局長晉京回滬、望諸君本戴局長在此時之精神、安心工作、余決不輕易更動一人、

國展會興趣日增
增加贈品…今日江西宣傳

該會贈品處原定星期一三五贈普通入場券來賓、星期二贈長期券來賓、星期四六日贈特種長期券來賓、茲爲增加來賓興趣起見、自本星期始、增贈入場券來賓、每週四次、一三四五、特種長期券則每日均可抽籤、其星期四六之贈品、尤爲名貴、即末等獎亦值價在半元以上、其特等獎有值價至十元以上者、特種券定價二元、而一月贈品、即均以末獎計算、亦達五六元之譜、故日來購買特種券者、尤爲踴躍、

該會爲擴大宣傳起見、有分省分業之舉、其分省宣傳之已經舉行者、有兩廣鄂・皖・蘇・豫等省、業經決定者、則有今日之江西日、七日之陜西日、十日之福建日、十二之浙江日、十四日河北日、十七日之山東日、十九日之山西日、廿一日之雲南日、河北宣傳有天津北平兩特別市聯合舉行、屆時除河北旅滬同鄉加入各項游藝外、並有北平文化博覽會籌備主任孟君之演講、至分業宣傳、上月廿五日舉行之蘇磁日極受觀衆歡迎、現在預備中者、有絲織業日及文化業之商務印書館日中華書局日等、

今日游藝、爲神州影片公司出品「好兒子」日夜二次開映、運動場有籃球比賽兩次、二時民立與上中、評判員劉雪松、三時昌世與曉日、評判員王守良、本日晚間八時並在西院運動場施放各種新穎國產焰火、

該會正式招待、除上月曾一次招待外交界外、尚無所聞、刻聞主席委員以現距閉幕之期、僅餘二十七日、急須招待各界參觀、共資提倡、除昨已發出函電多件、遍邀黨國要人、各省政府委員、暨各實業家蒞臨指教外、定本星期六（十二月八日）招待扶輪學社、

江安輪今日照常開漢

江安輪船之英人司帝華及輪機羅司等、已於二日在寧被扣、茲悉司帝華及羅司業由英領事保釋、担任在開訊時隨傳隨到、故即返滬到船照常服務、所有業務主任一職、已由趙總辦委派機務科長洪雁賓代理、江安輪原定昨日啓椗、因輪機汽管略有損壞、昨日在滬修理完竣、准今日啓行、仍赴漢口、

華商電氣公司答復工會

華商電氣工會因公司本年八月份加薪迄未發表、又工資限度辦法延未解決、前日議決函致公司、限於二十四小時內答復、公司於昨日下午二時具函答復、工資限度、前經董事會推定莫子臣姚紫若張文彬三先生辦理、嗣因姚先生因病未愈、以尙未決定、並非敷衍延宕、准函前因、已於本月份董事會常會提前於明日五日討論、解決一切、希勿生誤會、

法新領事高格林到來

法租界新任總領事高格林、昨日下午四時許、偕同法總巡費沃禮同乘法國郵船抵滬、

二厘額外捐須註明

各路商總鑒、昨函工部局、再請於巡捐收據上註明以二釐額外捐字樣、

南市商總委員就職

南市商業總聯合會新委員、昨日下午二時就職、

化粧品業今日大會

江蘇化粧品印花特稅局、於十二月一日成立、通知化粧品同業協會、轉知各工廠商販貿商及各埠採辦者、均照章黏貼、該會執監會議決定今日下午二時開大會討論辦法、

張文鰲等假名招謠
財廳函法院查辦

市商民協會牛羊業分會常務委員陳廣海、前向省財廳呈控滬上有張文鰲等、組織[illegible]公司、承包牲畜稅、早經革除、財廳方面、以包稅積習、張文鰲等顯係藉端招謠、特函上海地方法院傳集張文鰲等到案嚴訊法辦、

金錶牌香煙中贈品
鑽戒：手表：得者甚衆

南京路四十七號明州煙草公司採用上等佛及尼煙葉、捲製金錶牌香煙乙種、價廉而質美、頗受社會歡迎、[illegible]附有贈品券、如[illegible]鑽戒指、眞白金手表、夾金手表、中山表[illegible]等、平均每十五罐香煙中、必有贈品一種、因是購者極有所獲、還來兌去上項贈品甚衆、昨日大[illegible]宮[illegible]協和煙紙[illegible]售出乙罐、內附有頭等贈品、當由該煙號主・[illegible]張某至該公司兌領取金鋼鑽戒指一隻、又有萬通公司陳德榮[illegible]得十八[illegible]眞白金手表一隻、均極滿意、

南洋煙草公司宴客

[illegible]一天、各煙號均有出品、南洋兄弟煙草公司[illegible]二君、昨午十二時、在[illegible]西[illegible]該公司宴[illegible]商、二界、到者[illegible]領袖及各報記者共四十餘[illegible]、席間由主人致歡迎辭、略謂敝公司創立於光緒[illegible]十一年、承[illegible]界之宣傳、各界之提倡、得有今日之規模、惟中國關稅不能自主、致敝公司營業發生影響、故中國出品在納稅不能低於外貨時、至少[illegible]有平均一律之待遇、否則實業前途、將不堪問[illegible]、要求諸君予以援助及鼓吹提倡云云、繼由主人引導參觀工廠各部、並每人贈以上等香煙[illegible]聽、南洋[illegible]史一冊、至二時半許、來賓始道謝而別、

太和藥房各貨平估

四馬路太和大藥房、自上月內部擴充以來、[illegible]殊蒙美價、週來廣採各種原料藥材、香水[illegible]、[illegible]水袋、暖[illegible]熱水壺、名貴[illegible]用香粉、定價比衆低廉、自製新藥及各[illegible]房[illegible]新[illegible]、更[illegible]例便宜、

陳其采昨日就職
財局整飭市南稽徵處
主任科員李恂停職

日日社云、新任江海關監督陳藹士、以昨日李景曦辦移交、爰于上午前往接收、當即宣誓就職矣、

南市全體商民、前向市財政局市南稽徵處主任科員李恂、一年以來、成績毫無、各捐收員橫徵[illegible]、[illegible]

反日會五十五次執委會議

[illegible]

薛篤弼調用衛生人才

[illegible]

發現男屍
鎗傷五處 形似仇殺

閘北共和新路御營橋堍、前陸軍第六混成旅第二團三營營基（俗稱新營盤）西邊、昨日發現槍殺男屍一具、年約三十左右、身穿藍布短衫袴、內襯白短衫一件、白襪黑鞋、橫臥於地旁、頭部右額角旁有槍傷五處、形似被人仇殺、該處淞滬保衛團義務團員某等經過、在屍體旁拾得手槍子彈殼三顆、已報告該處警所、着地保報官相驗、

大華輪肇禍
撞破釣船 溺斃舵工

前晚七時許、平安輪船公司之大華輪船、自本埠開出、駛經吳淞口第一號浮筒裏面、忽將停泊該處之寧波釣船金裕同之後部猛撞、該船全船貨物盡遭傾覆、舟中夥友亦全落水中、幸經江海關吳淞常關巡船聞警、前往救援、當將落水船夥設法救起、惟該釣船之正舵工鄭小紀、受有創傷、副舵工張阿才則四處撈救、毫無踪跡、至昨晨始發現於江邊、即經撈起、由其家屬在泰興路四明公所備棺收殮、死者年三十八歲、定海人、至該釣船損失、綜計七千餘元、船主傳阿賚已將損失開單具呈理船廳、請求令飭平安公司賠償損失、

日夜銀行門首
嚇詐匪就擒
共犯八起

無錫人沈老仙（又名子山）、迭次糾黨書寫恐嚇信函、希圖向西華德路二千七百八十五號同生祥糖食店主甬人朱長根索詐洋七百五十元、並約於前日下午、在愛多亞路日夜銀行門首接洽、以手持洋傘及新聞紙爲標記、朱得函後、即報告虹口捕房、立派華探長沈崇禮、包探吳長愷龐瑞卿與西探長潘林士、屆時偕朱前往所約地點守候、未幾、果見沈迎面而來、見沈手持洋傘等標記、即向詢問、當被中西探上前擒獲、帶回捕房受押、昨晨解送臨時法院、即據中西探禀稱、被告在捕房已經承認共犯恐嚇案件八起、請訊、遂將恐嚇信呈案、詰之被告供稱、與原告係屬相識、此項恐嚇信、確爲我書、惟係受在逃某姓之愚、求宥、推事核供、諭本案改期查明再訊、被告還押、

碼頭上女孩
抱母大哭
繅絲女工的痛史

杭州婦人陳張氏、三十二歲、住公平路、其夫陳少春、紹興人、向在某織綢廠內承接包工、結婚十二年、僅生一女、名榮榮、年祇六齡、陳於五年前、在外娶妾、妻氏另居後、常不返家、一切用度、俱置不顧、張氏在某絲廠內爲繅絲女工、所得工資、盡充家用、而陳復時來索資、氏或稍有吝色、即欲鞭撻相加、上月間、陳因偕妾返里、當屬張氏至妾所居處照顧、氏慨然允諾、遂攜女前去、小住約有月餘、至舊歷本月二十日、陳始與妾同歸、仍着氏回原處、迫令速行、並舉拳猛擊、旋經鄰居代爲解勸、始返家、該氏怨極、旋於前日上午六時、攜女自投濟良所、懇爲收留、經該所詢悉前情、且係有夫、即遣拒卻、不得已、即圖返杭、遂乘車至南車站、詎車又脫班、欲候夜班車、又因所帶之錢、不敷所給、以致在該處深夜啼哭、爲某庵尼聞知、招留一宿、至次晨（昨日）告別、意圖乘小輪返杭、行至關橋碼頭、向人詢明此非杭州輪船停泊處、氏至此怨憤益甚、遂決心一死、即將所懷之幼女榮榮、放棄於碼頭間、已則意圖一躍投浦、被該女孩抱住大哭、該處第二守望警聞聲、上前查問來歷、即行帶回一區總署、詢明前情、當着留候家屬認領、

殺人要犯
「略擊兩拳 受人之愚」
印富榮所供如是

華德路大華香煙廠工人印富榮、原籍浦東、因於本年十月十七號晚七時許、糾同已經懲辦之南京人吳鴻財、在大連灣路將同廠工人劉錦財兇毆斃命、被滙山捕房華探沈禹舟偵悉、於前日密往將印拘入捕房、昨晨解送臨時法院、即據中西探禀明前情、並稱被告在捕房已經承認、要求改期飭傳要證到案詢問云云、質之印供與死者前係同事、是晚有名老五者、與一山東人某姓、到來邀我同往、據稱、彼與死者積有仇隙、着借去飽以老拳、當時我不過對於死者胸際略擊兩拳、後被山東人用鐵梗向死者頭部猛擊一下、遂受傷倒地、我等即相繼而逸、實我與死者並無仇恨、實因年幼無知、受山東人之愚、求宥、推事核供、諭被告還押、候改期轉傳證人到案再訊、

中華足球會本週比賽秩序

▲十二月八日……星期六

隊名	組別	時間	場地	裁判員
震旦乙與友愛乙	（會）	下午一點一刻	棒球場	張鵬颶
復旦乙與大江	（球）	下午一點一刻	足球場	樂秀榮
復旦甲與震旦甲	（中）	下午三點	足球場	梁官松
強華乙與廣義	（會）	下午一點一刻	田徑場	陸翔千
南姚與三一	（足）	下午三時	田徑場	蔣湘青

▲十二月九日……星期日

隊名	組別	時間	場地	裁判員
寶塔與曹商	（華）	上午九點半	棒球場	吳邦偉
友恒與同樂	（足）	下午一點一刻	棒球場	樂秀榮
青華與白雪	（會）	上九點半	足球場	何春暉
徐匯與同濟	（中）	下午一點一刻	足球場	黃文建
優游與友誼	（中）	下午三時	足球場	陳翔千
嶺南乙與亞細亞	（球）	下午一時一刻	田徑場	張鵬颶
友愛甲與星光	（足）	下午三時	田徑場	何春輝

▲滬南與樂也青年與羣進嶺南乙與競進延期
▲強華乙與廣義補行十一月廿五日之延期比賽
▲嶺南乙與亞細亞十二月二十三日之比賽提前於九日舉行
▲震旦乙與友愛乙十二月二十二日之比賽提前於八日舉行
▲滬江與徐匯定於下星期四（十二月十三日）下午三時比賽

金陵大學足球隊
戰勝英艦

首都金陵大學足球隊、自以二與一之比擊敗英艦後、駐京英領使、爲提倡體育策進球藝起見、擬贈銀盾作兩隊比賽之錦標、上星期六下午、英軍率其S.C.與C.F.軍艦聯隊來、戰於金大球場、環場觀衆數約三千、開首都空前之紀錄、金大隊員、以其聯隊來攻、實力較前更厚、故自始至終、小心翼翼、謹愼從事、卒以一與零之比得勝、茲將比賽情形、誌之如左、鐘鳴三下、銀笛響處、金大中鋒顧元亮、統率凌遠揚・江之鴻・及左右翼王甲遠・丁作新、傳遞而進、球常盤旋於英軍陣地、射門機會、何止十次、或因用力過猛、或因腳頭欠準、不得其門而入、觀衆頓足高呼、狂喊不休、開場二十五分後、凌遠揚盤球向前、衝過守衛線時、顧元亮已趕到門、英軍亦傾巢而出、調大軍挽擋、雙方在門前混戰十數秒、顧元亮趁人不備、偷腳一射、守門用手拍球、適落在王甲遠頭上、王頂球與顧、顧用力一擋、而球已隊入網中矣、檸檬時間後、英軍傾全軍反攻、聲勢浩大、局勢危急、金大改攻爲守、中衛凌惠揚、與後衛馬慶喜、疊破重圍、風頭十足、而守門佘郁子、亦在此時獻身手、一次英軍中鋒已衝至後衛線、滿擬射門矣、佘郁子突然上前、撥球橫走、救危爲安、如是者數次、英軍愈戰愈強、俄而金大後衛犯規、被罰十二碼、球來時、佘郁子撲地拍球、化險爲夷、英軍迭次失利、進攻益烈、而金大防禦亦同時加緊、一轉瞬間、計時員宣告終止、勝利乃歸金大、

南洋勝英美
兩煙公司賽球
一與零之比

南洋煙草公司足球隊、於昨晨十時約英美煙公司足球隊在虹口公園第三球場比賽、上半時南洋逆風而戰、攻守均佳、有數次極好機會失去、至爲可惜、英美方面前鋒亦見聯絡、後衛防守週到、彼此即戰四十五分鐘、勝負未分、休息後南洋守門健將朱家麟亦加入前鋒作戰、以後衛蔡夢弼代其缺、英美方面頻於危境者再、所幸守門者亦健將、挽救危球不少、未幾朱家麟在右翼得球傳中、南洋諸前鋒、蜂湧而進、遂勝一球、英美方面失一球後、曾努力反攻、幸南洋防禦得力、未得逞、勝利終屬諸南洋、

青浦樂心足球隊
戰勝南翔青年隊

息鼓已久之青浦體育場樂心隊、於本月二日上午十時、應南翔青年足球隊之約、作友誼比賽於青浦體育場、上半時樂心隊聲勢大盛、連獲二球、檸檬時間後、雙方再戰、青年隊急欲反攻、奈樂心防守鞏固、終不得逞、嗣後青年隊連戰不利、又失一球、結果爲三與〇之比、樂心隊勝、

麥令斯勝暨南
四十七與二十六之比
乙組戰暨南勝 二六比一七

暨南大學與麥令斯之籃球比賽、昨日爲最後一次交鋒之期、雙方於下午七時半鏖戰於中華籃球房、查過去戰績、勝負各一、故昨戰頗關重要、麥令斯以全副精神出戰、陣線整齊可觀、其中以勃倫最爲出色、身才嬌小、活潑非凡、其攔截亦極準確、此外尚有史密司之接球、如象鼻之鈎物、百無一失、暨南初尚能支持、後漸不支、若非黃兆霖之見機行事、先後擲入七球、比數更不堪設想也、上半時爲二十二比九、結果麥令斯以四十七比二十六獲勝、又雙方乙組於六時半交鋒、結果暨南以十七對二十六獲勝、

航空與中央之籃球賽

前日（星期日）下午三時、上海飛機場航空籃球隊、與中央學校籃球隊作友誼之比賽、地點在飛機場、公正人葉雪松、銀角一鳴、雙方球員、開始迎戰、中央隊首先擲中一球、後航空隊大舉反攻、由樓才良連獲二十七分、中央以矯健勝、而航空則遜球敏捷、結果爲三十七與八之比、勝利屬諸航空、

市校籃球競賽
八日報名截止
十四日開始比賽

市立第一公共體育場、爲謀市校課後運動之發展起見、特組織籃球競賽會、於上月三十日召集各小學校體育教員會議、茲悉該會定八日爲報名截止期、十四日爲開始比賽期、各校未曾接到通告而有願加入者、得於八日前去函參加、

智仁勇酣戰勝震華

前日（星期日）智仁勇小球隊乙組、應震華中隊之邀、作友誼比賽於震旦球場、執笛者爲石韻夫、銀角聲起、兩隊實行對壘、往來馳騁、爭鬪甚劇、相持未久、震華以順風關係、進攻甚利、即有中鋒首開紀錄、智隊受挫後、振起精神、大舉反攻、前後相應、時多精彩之表演、上半時果成和局、檸檬時過、易地再鬪、震華乘智隊之不備、屢出奇兵、攻入二球、智隊失此二球、內衛立即改變陣線、嚴密防護、前鋒亦告奮勇、攻勢比前更烈、於是聲勢由弱轉盛、相持移時、卒由前鋒還彼顏色、造成四與三之比、戰勝震華、挽勝利而歸矣、在此比賽之前、並有飛童乙組與樂衆乙組之交鋒、結果七與一之比、飛童大勝、

張菊生搜求古書
已發見三大珍籍

世界新聞社云、商務印書館董事張菊生君、曾因搜求我國古書、於上月初東渡日本、東京帝國大學[illegible]、上月廿四日特設宴[illegible]、結果、已發見世說・書論・宛陵集三大古籍、[illegible]

愛國女學廿七周紀念
昨開遊藝會

海寧路天保里愛國女學、今年屆二十七周、[illegible]本月二日舉行紀念會、特請名人演講、本定三日開遊藝會、四日開運動遊藝會、以三日陰雨、乃順延一日、昨日天雖放晴、而西北風仍狂吹不止、過午一時、來賓已[illegible]、後來者已無隙地、雖當立西北風中、無不[illegible]、至七時始散會、約計男女來賓不下兩千餘人、其表演節目、㈠小三四之如何能快樂、㈡小一二之俏姑娘、㈢小五六之小孩與花、㈣中一之落花流水、㈤體二之藝術、㈥中二復活的玫瑰、㈦中三之英文歌、㈧小一二之雙簧、㈨小五六之京劇、㈩文一之千古恨、⑪文二之鋼琴獨奏、⑫體一之滑稽舞、⑬文一之太極拳、⑭中三之刀法、⑮體二之滑稽舞、⑯小五六之春到人間、⑰體一之京劇、⑱小三四之麻雀與小孩、⑲體二之蝶戀花、⑳文三之三年的朋友、今日下午尚有運動十四項、晚間遊藝十二項、俱極有精采、

滬江大學
圖書運動游藝大會

滬江大學、定本月十五日晚八時、假青年會殉道堂舉行中文圖書運動本學期籌圖書館落成、學生發起擴充中文圖書、已募得四千餘元、茲爲達到五千元目標起見、故特舉行游藝大會、定本月十五日晚八時起、假四川路青年會舉行、節目計下列數項、㈠提琴獨奏・鋼琴獨奏・獨唱、[illegible]大風弦樂隊、㈤女生歌詠團、㈥男生歌詠團、㈦中西文劇等、一切詳細節目、日後再行露佈、券分一元券、二元券、十元券、及十元以上之名譽券、場內不另募捐、

海上大學旅行團
籌備招待

昨日下午四時半、各團體在[illegible]路一〇六號外交部駐滬辦事處爲招待美國海上大學旅行團事、開籌備會議、討論結果、決定以十二月廿六日爲招待日期、招待方法、[illegible]講演、參觀、等數項、[illegible]

中華國技學會之新聲

中華國技學會、近特組織遊行劇團、其宗旨在精心編纂表演各種提倡國技之新劇、[illegible]年內將開一大規模之國技遊藝大會、現已從事編製劇本、訓練演員、凡熱心提倡國技之同志、不分性別、均可報名加入該會劇團、

同濟大學之新建設

吳淞國立同濟大學、[illegible]

青年週報歡迎定閱

青年週報、自第三期特闢「情潮」一欄、內容益見精采、茲以出版伊始、歡迎定閱、長年郵費連購品七角二分、半年四角、函索附郵即寄、館設上海北山西路泰安里二八〇號、

清心童子軍互助團
定期開成立大會

清心中學童子軍、自創辦已來、成績斐然、頗爲外界人士所贊許、近來該校學生自動組織一互助團、準於本星期六晚六時半舉行成立大會、特備各種游藝、如絲竹・體育表演・新劇・電影等、另請清心女中音樂班到會唱歌、並奏鋼琴、屆時定有一番盛況、

川東各縣聯合運動會
決在明年陰歷二月內舉行

四川楊子惠軍長、對於體育非常注意、自駐紮萬縣後、曾一再舉行運動會、惟範圍限於一縣、近聞日前已通令所屬各縣各教育局暨各學校、將體育狀況及各校體育教員姓名履歷並其設備及歷年成績若何、造報到部、並令以後特別講求體育、以便明年陰歷二月內、在萬縣舉行川東各縣聯合運動大會、

寶山縣教育會成立

寶山縣教育會、前由教育局[illegible]籌備、已籌備就緒、於十二月二日假城內縣立第一小學校大禮堂開成立大會、上午九時開預備會、下午二時開大會、[illegible]選舉執行委員、當選者[illegible]等十一人、並定於十二月九日下午開第一次執行委員會、

昌世中學之風潮

狄思威路天潼路口昌世中學學生因不滿意於學校當局之種種設施、於本月三日宣告罷課、

建華中學
舉行演說競賽

上海建華中學、於昨日下午四時、在該校大禮堂舉行全校學生演說競賽、參加學生、頗爲踴躍、競賽結果、第一名張景琦、第二名榮奎照、第三名白允著、第四名儲組銘、第五名俞定一、並聞該校備有獎品多種、分贈優勝者、以示鼓勵、

吞煙原因不同
一因債務一受氣

崇明人徐福生、十九歲、居住虹口密勒路壽寧里六百十號、設牛肉攤於虹口小菜場、近來生意頗惡、所欠債務甚多、臨門索取者、絡續不絕、昨日下午收市返家後、靜思債務逼迫、無法歸還、頓萌厭世之念、於下午四時許、乃自行出外購得煙泡四枚、回家背人吞服、事後被友朋覺察、急送同仁醫院醫治、轉告其父、又四川路中興公司寫字本地人徐春柏、四十四歲、家居北四川路仁智里一百〇五號、其妻早亡、生有一子名阿鶩、現年十六歲、五年前徐娶本地人沈氏爲繼室、娶後、並未生育、但雙方愛惜尚稱不惡、昨晨九時許、徐因天氣頗冷、向其妻取手套、但沈氏四找無着、徐乃略責之、以致雙方口角、徐旋即出外、赴公司辦事、其妻待徐出後、即購鴉片煙返家、背人潛服、半小時後、前妻之子阿鶩聞母臥在床上、作嗚嗚聲、甚疑之、後經察覺係服毒、急送醫院醫治、聞生命殊危、

赤足婦
慘死輪下
屍屬尚未查明

前晚七時半、有雲飛汽車公司之六八〇九號汽車、由林長興駕駛、行經北京路、突有年約五旬之老婦、身穿藍布衫褲、赤足奔過馬路、該車一時不及避讓、致被撞倒碾傷、由捕看見、將該汽車號碼、並將傷者車送醫院、醫治無效身死、昨晨由臨時法院簡恩推事蒞驗尸所驗明尸體、升座訊供、即據車務處西捕頭函明前情、並稱尸屬尚未查明、[illegible]二二四號華捕所明當時見死者不知因何、迎過馬路、致被汽車撞傷、乃據林長興供、當時開車甚慢、且一把喇叭、死婦忽然穿過馬路、故我一時無法避讓、致遭此禍、求宥、推事核供、諭驗明無名老婦、委係生前被汽車碾傷身死、着仰保其結領尸棺殮、

茶花女遭火厄
影戲院走電

昨晚十一時一刻、虹口乍浦路虹口影戲院、因機器間走電、致將所映之「茶花女」底片被焚、幸救火車趕到、未曾延燒房屋、片刻即熄、

弄手教師
係一羅馬尼亞人
法捕房正在懸緝

羅馬尼亞人司透令氏、前在虹口乘公共汽車時、巡捕以其舉動可疑、拘入捕房、訊問之下、知係專以教授弄手技術爲生、且因盜案關係、法捕房正在懸賞緝拿、前日經臨時法院判決罰洋六十元、或改押一月、並准引渡法捕房、

劉和尚免死
兩盜重行宣判

揚州人劉和尚偕周金根、本年四月十三號、糾夥持械在閘北搶劫恆生紗廠職員張楨和所攜之鈔洋一萬元、及汽車一輛逃逸、旋被楊樹浦捕房獲解臨時法院判決劉處死刑、周處無期徒刑、該兩盜不服、提起上訴、結果仍照原判、備文呈報江蘇省政府核示、省府以該案發生時、新刑律已經頒佈、而該案照舊刑律處斷、殊有未合、故發回重審、遂復經上訴院開庭、由事主之代理律師吳麟坤王國榮與該犯等代理之律師就法律問題詳細辯論終結、日昨午後經庭長與鍾推事升座宣判、劉和尚改處徒刑十八年、周長根改處徒刑十二年、

捕房緝獲六盜
旅館與酒店中

虹口捕房華探長沈崇禮、[illegible]偵悉漢口路二百零三號連元旅館內、有大帮盜匪匿迹、遂於前日禀明捕頭、協同一百二十四號九十號兩西探、密往按址拘獲海門人張阿二一名、帶回捕房、一面仍派探員在該旅館守候、並據張盜供出尚有同黨在西藏路二百二十八號小酒店內飲酒、中西探復往續獲張中香徐寶連兩名、抄出手槍一支、子彈六粒、及至晚間十時、守在連元旅館之中西探、又續獲同黨范本岐倪才狗兩名、至夜半十二時、又續獲譚金山一名、一併帶回捕房收押、昨晨併解臨時法院、即據中西探投禀前情、要求改期、以便調查被告犯案云云、隨將抄獲之槍彈呈案、請究、推事得禀、向被告等略訊一過、諭令還押、候改期查明再訊、

昨日鎗決
臨死要求通知家屬

盜匪無錫人榮仲良及本地人何老三、於二月二十五號、糾黨持械搶劫中孚銀行之虹口分行現款一千元後、復於三月三號、將孫受卿擄去勒贖、嗣經捕房獲解臨時法院訊明、判決各處死刑、呈奉江蘇省政府核准、執行槍決、昨日午後法院通知捕房、將榮何兩犯從西牢提至第一法庭、略審一過、兩犯當各要求寄信與家屬、來滬收殮、榮犯並當庭親書一信、請法院寄無錫家中、旋由警備隊將兩犯押登囚車、直駛至漕河涇第二監獄、一面電話知照上海地方法院、即奉委派檢察官朱儁、帶同書記官、沈檢驗員、楊警長、並法警五名、分乘汽車到監後、朱檢察官即升座命提榮仲良、據供年四十一歲、無錫人、我本欲打一長途電話到無錫家中、囑告數語、無如急迫不容延緩、故除已在臨時法院敘明信內外、其餘亦一言難盡云云、官即命依法執行、即由法警帶下、經法警陳錫匪開槍、將榮犯擊兩槍而斃、法官又提何老三、供年四十歲、上海人、請求通知家屬收埋尸體、並無餘言、官命執行、當經楊警長帶下開三槍擊斃、

吞沒四十餘萬
唐吉生被控
交卅萬人銀併保

沈洽記等延巴和律師代表在法公堂控稱、原告等與唐吉生合資購買地產、旋即抵押與義品銀行、一面在該地建造房屋出租、收取租金、向由被告個人辦理、不料被告竟將該產出售與人、得價四十餘萬、私自吞沒、及至原告等察悉向詢、一味支吾、故此控案、被告實犯詐欺取財罪、求請着被告交三十萬人銀併保云云、被告延晨復律師辯稱、被告將此巨欵作投機事業、乃與原告等同意、並非個人主張、現今原告要求交保數額太巨、求請准予改交六萬常保出外等語、中西官判着被告交三十萬人銀併保出外、飭候改期再核、

三色酒的成份
火酒 冷水 高粱

法新租界安納金路德祥里七號王字欄及二百八十六號弄內一號徐金彪兩酒商、近將火酒冷水攙入高粱酒內、在市混售、被法捕房捕頭查知、前往將兩人連同僞酒帶入捕房、解經法公堂諭候查明再核在案、昨又傳訊、即據捕頭禀稱、業由捕房查明確實、今將僞酒呈驗、詰之王徐兩被告同供、此酒名謂三色酒、各酒行家均有出售、官問何謂三色酒、是否係火酒冷水高粱酒之三色酒、王等語塞、中西官判兩被告各罰洋若干元充公、僞酒沒收、

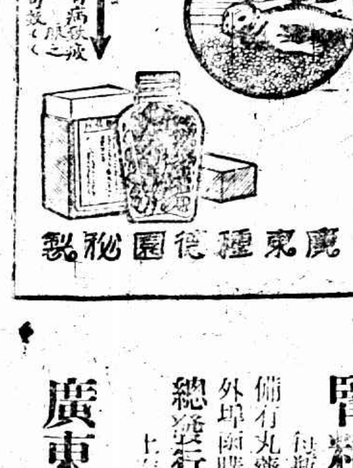

白鳳丸價目
一品每盒一丸洋一元
加料每盒二丸洋一元
雙料每盒四丸洋一元二
單料每盒十丸洋一元二
一品小丸每兩洋一元
加料小丸每兩洋五角
單料小丸每兩洋三角

腎精片價目
每瓶洋一元二角
備有丸藥全集函索即寄
外埠函購原局同件
總發行所 上海河南路中

廣東種德園老藥局

上海市減徵忙漕

定一成半…一成…五厘

本年九月風雨爲災、各區均致歉收、前經市政府令飭社會財政土地各局會勘、茲已由社會局造具減賦等差表送由土地局主稿、呈請市政府分別減賦、茲錄財政土地社會三局會呈及減賦等差表於下、

案查本年九月十四至十六等日颶風大作、暴雨連朝、田禾漂沒、棉豆亦大受損傷、奉鈞長面諭、飭由職社會局會同財政土地公安各局派員分赴各區切實查勘、彙造報告、當經職社會局呈報鈞府十月三十一日奉令仰該局速籌救濟方法等因、奉此、職社會局遂於十一月九日召集財政土地兩局公同集議、僉謂法華蒲淞兩區受災最重、其餘各區次之應減忙漕成數、以本特別市各區與上寶兩縣轄境在在接壤、深恐稍有畸重畸輕、易起責難、議決俟上寶兩縣辦法定後、再行核議、現查上海縣規定免賦辦法、係請將閔行二十九圖三十一圖及顓橋之七八兩圖忙漕錢糧免一成五厘、其餘各圖普減一成、寶山縣則普免五厘、業由各該縣政府呈請江蘇財政廳核示、現由職社會局按照各區受災輕重酌定減賦等差、擬請比照上寶兩縣辦法、將平均受災四成以上之眞如引翔殷行等區酌減一成五厘、較次之江灣吳淞漕涇等區酌減一成、其餘各區普減五厘、受災獨重之法華蒲淞兩區減糧成數木應酌增、惟該二區田畝均係有忙無漕之折糧田、蘇省規定辦法均須一律加漕、職局等前據該區市政委員之請、業已會同呈請鈞府函商江蘇省政府暫緩加漕、如能邀准、人民負擔已稍減輕、此次減糧成數擬照受災較次之區概減一成、庶於國計民生雙方兼顧、局長等意見相同、除俟奉令核准由職土地局造具實徵表册另文呈送外、理合酌擬減徵忙漕成數繕造各區被災等差表具文呈請市長鑒核、指令祇遵、再十七年度忙漕、手續上似應呈請省府轉咨內政財政部核覆方可遵照辦理、惟職土地局查照舊例、已定於十二月十二日開徵冬漕、期限迫促、公文往返、深恐躭延時日、趕辦不及、擬請鈞府核定令遵開辦、一面咨明江蘇省政府備案、伏候鈞裁、財政局局長王和、社會局局長潘公展、土地局局長朱炎、

區別	受災平均	減賦等級	減賦成數
法華	六〇	二	一成
（該區受災最重本列一等因需緩加漕故列二等）			
蒲淞	四六	二	一成
（該區受災最重本列一等因需緩加漕故列二等）			
殷行	四〇・五	一	一成半
江灣	四〇	二	一成
吳淞	三三・五	二	一成
漕涇	三二・五	二	一成
陸行	三〇	三	半成
楊思	二七	三	半成
高橋	二七	三	半成
塘行	二六・五	三	半成
塘橋	二四	三	半成
洋涇	二二・五	三	半成
彭浦	二一・二	三	半成
滬南	五〇	三	半成
（該區係蔬菜占地面積最多棉田係屬少數蔬菜雖稱受災尚易補種故列三等）			
眞如	四二・五	一	一成半
引翔	四一	一	一成半

（備攷）擬被災四成以上者列一等、三成以上者列二等、三成以下者列三等、滬南區除外、一等免正賦一成半、二等免一成、三等免五厘、

騙賣半老婦人

小足不能下田 被逐回來扭控

閔行地方有南橋婦人李陳氏、年已四十一歲、乃夫李慶富病癱、不能行動、故該氏作女紅生活、上月底、有婦人丁張氏來約李陳氏同到松江爲人幫傭、竟騙至松江鳳凰山鄉民徐[illegible]妹處、價賣洋一百三[illegible]元、作爲徐妻、如是居留一月、但徐家務農爲生、男婦均須下田、而李陳氏尚係纏的小足、以致不能務農、徐以如此老婦、一無所用、遂於前日斥逐、乃該氏到閔後、恨丁張氏之將其價賣、即於昨日扭控縣公安一分所、請究、當經[illegible]送總局轉解地方法院究辦、

判徒刑之案犯 易科罰金

工部局反對

新聞捕房於夏間在南成都路六百六十五號拘獲私藏僞鈔票之梁俊英一名、搜出中國銀行每張五元之假票卅餘張、解送臨時法院訊明、判處徒刑八月、當時前衞戍司令部向法院將梁提去、以有另案、須行訊辦、日前淞滬警備司令部致函臨時法院、並附鈔幣二百四十元、謂此款係梁俊英繳納所受徒刑八月之罰金、法院據函、以此種易科手續、殊不合法、故將該款暫交會計處保管、候再核奪、事爲工部局所聞、特由律師博良於昨晨至臨時法院第五法庭表示反對、謂新刑律已無易科罰金之條文、該司令部不應將法院判決之案、遽准其易科罰金、此事尚須交涉、請將從來之款勿予收受云云、當經熊推事告以該款現由法院另行保存、而觀審之英副領事亦即發表意見、以內地官廳不應有此舉動、深爲遺憾云云、大約此項罰金問題、恐又須引起交涉也、

形形色色

寓客暴斃

法租界紐禮[illegible]路十六號瑞興客棧、前晚十一點時、有寓客自稱嘉興人[illegible]、年四十歲、[illegible]

青年會繼續象棋大比賽

四川路青年會會於春間舉行象棋大比賽五次、茲屆冬季、又將繼續進行、其比賽種類計分國際比賽團體比賽及大學選手、最後決賽日期、定於十一十二十三晚八時至十二時止、最後一天、爲上海交通大學陳再華與光華大學李聰穎交手、

北站砲聲

嚇得人心跳

昨午北車站一帶突聞炮聲隆隆、一般居民咸相顧失驚、後經記者探詢、始悉係第五師司令部炮兵營、在北車站歡送該師檢閱委員、施放禮砲十七發、

北新涇鎮 開征車照捐

滬西蒲淞區北新涇鎮、外人越界築通馬路後、即有各種車輛出入、日來交通便利、車輛繁多、向不領取[illegible]、市財政局委派滬治王文[illegible]等四名會同蒲淞區市政委員顧孝清[illegible]北新涇鎮租定房屋、開辦車捐、凡在外人越界所築馬路上行駛車輛、須向公用局驗車捐照、照章納費、否則依法取締、

洞庭同鄉選舉

洞庭東山旅滬同鄉會於前日下午二時假福州路普益代辦公司開秋季[illegible]選舉職員、開匭結果、嚴均安等二十一人當選[illegible]、周康[illegible]

拐案中人

湖北人吳相因、因於去秋丹陽地方拐[illegible]婦人陳氏及小孩兩名、[illegible]昨日下午被楊樹浦捕房[illegible]拘入捕房、押候解究、

[illegible]

仇人之足

江北人王[illegible]二、昨午身藏利刀、潛至楊樹浦[illegible]

氣象

徐家匯天文台報告云、昨日天氣[illegible]冷、西西北風頗猛、氣壓高而穩、[illegible]溫度最高三十八・三度、最低二十八・四度、預測今日天晴、氣候頗寒、黃海降雪、中國沿海有西北風或東北風、

商場行市

厘拆平穩

▲洋釐 昨四日（即夏曆十月二十三日）厘市平平、買賣並不十分興旺、遂無大變化、計早市七錢二分一釐八七五、比上日午收同大二五、午市七錢二分一釐七五、加一二五、業中做開票劃各欵一百餘萬、銀行互市五六十萬、來源仍以京杭長江等裝到新幣現洋八九十萬、小同行收兌鈔票及售出匯頭現洋等百萬光景、江浙早午市計六錢一分八釐、較前大又小七五、廣角早市五錢九分九釐、午市五錢九分九釐半、大二五、成交一十萬、[illegible]分、升七分、午市[illegible]、減三分、銅元仍爲四百[illegible]千、衣牌上下午同計二千九百四十五文、加一文、角坯二百四十四文、午二百四十五文、升一文、貼水早市五十文、午市四十九文、降一文、▲銀拆 昨華洋各銀行暨錢莊出欵項如常、計收解各種貨票規欵匯欵等一二千萬、銀拆稍形緊、因需求不繁、外埠同業來申收款甚多、故無緊張之勢、計早市劃洋拆二錢四分、較上日午收減三分、午市拆息二錢二分、續降五分、銀行拆牌亦小一分爲一錢、

金價漲落不定

昨四日標金已呈高翔、蓋外匯內外縮均極緊象、業中咸向抓進、人心大振、自早市計漲一兩餘、英匯掛後扶搖直上、穩加二兩、收市較減數錢、[illegible]

外匯趨縮

[illegible]

大條勿更

昨據英倫來電、大條銀近期勿更、計二十六辨士五六二五、遠期亦無升降、仍爲二十六辨士六二五、[illegible]

棉市仍平

昨（四日）紐約棉市[illegible]

紗市清淡

[illegible]

市價一覽

十二月四日（禮拜二）

[illegible]

◉國外匯兌 [illegible]

◉國內匯兌 [illegible]

◉各國銀價 [illegible]

◉金市 [illegible]

◉物品證券交易所 [illegible]

◉上海麵粉交易所 [illegible]

◉華商證券交易所 [illegible]

◉華商紗布交易所 [illegible]

◉銀洋錢市 [illegible]

◉滬北米市 [illegible]

◉滬南米市 [illegible]

◉油豆餅 [illegible]

◉大連油豆餅電 [illegible]

◉煤油 [illegible]

◉無錫雜糧市 [illegible]

◉無錫紗市 [illegible]

◉無錫米市 [illegible]

◉孟買棉市 [illegible]

◉紐約棉市 [illegible]

◉利物浦棉市 [illegible]

船期

▲進口輪船報告 十二月四日 [illegible]

▲出口輪船報告 [illegible]

▲外洋輪船報告 [illegible]

今天戲目

共舞台 [illegible]

大舞台 [illegible]

第一臺 [illegible]

上海舞台 [illegible]

□下爲影戲院□

戲院	片名	時間	價目
奧迪安（北四川路）	他的丈母娘	三點 五點半 九點一刻	
上海（北四川路）	義俠佳人	[illegible]	[illegible]
通俗	涿州戰史	二點 七點 九點	[illegible]
東華	怪物	[illegible]	[illegible]
卡爾登	金錢萬能	[illegible]	
中央（六馬路）	鴛鴦劍俠	[illegible]	[illegible]
新中央（海寧路）	熱血鴛鴦	[illegible]	[illegible]
恩派亞	滑稽大會串	[illegible]	[illegible]
卡德	紅寶石	[illegible]	[illegible]
萬國	愛國魂	[illegible]	[illegible]
中華	石室奇冤	[illegible]	[illegible]
世界	航空大俠	[illegible]	[illegible]
共和	義犬復仇	[illegible]	[illegible]
北京（北京路）	空城計	三點 五點半 九點一刻	[illegible]
百星	愛姆敦	[illegible]	[illegible]
夏令配克	愛河潮	[illegible]	[illegible]
虹口	茶花女	[illegible]	[illegible]
光陸	情飢	[illegible]	[illegible]
武昌	戰地之花	[illegible]	[illegible]

上海搬場公司 服務最久

自備搬場汽車 車租每小時四元 [illegible]

傢俱嫁粧行李 拆裝搬好

揭破…… 專賣假藥之黑幕

各處售藥商店誠實者固多然專賣假藥紙圖厚利不顧人命者亦不少惟此種黑幕難揭破獨有唐拾義久咳丸最易辨認每包內附有驗僞券者爲眞品無驗僞券或有僞驗僞券而照相模糊者均爲僞品如查有確係僞品即罰一反三該店之藥品無一不係[illegible]

小陽春的痛瘋

痛瘋凡七十二種、皆由楊梅結毒風濕血毒所致、際茲十月小陽春、寒暖交作、節氣變化、體內痛瘋、必感受而發、致筋痿骨痛、口鼻歪斜、四肢麻木、半身不遂等症、本藥房發行[illegible]服六零六、解結毒、清血液、[illegible]、舉凡痛瘋、服之、自能根本治愈也、（並發行外搽六零六藥膏、搽敗皮腐破爛及一切大小瘡瘍立見全愈）

價目 內服六零六聖藥 每瓶洋一元七角五分 外搽六零六藥膏 每盒洋一元 樣盒二角

上海四馬路中 太和大藥房總發行 全國各埠分店及各大藥房均有出售

徵求

圖畫時報

十二月五日第五百十八號
每星期出二次
Published Twice Weekly

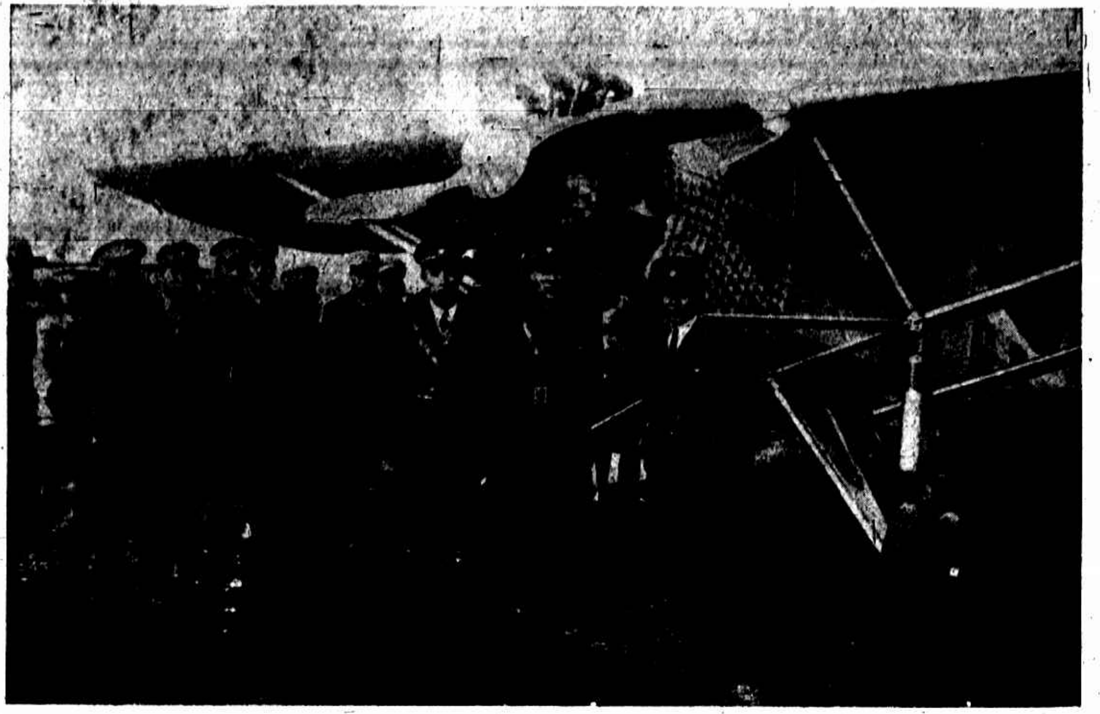

周游全國之廣州號飛機及駕駛者圖中×即飛行家張惠長

Monoplane "Canton" and its pilots. × Captain Chan Huei-chang, the Lindbergh of China.

飛行家張惠長夫人薛錦還女士 （榮華照相館贈）

Mrs Chang Huei-chang, madam of the famous Chinese aviator.

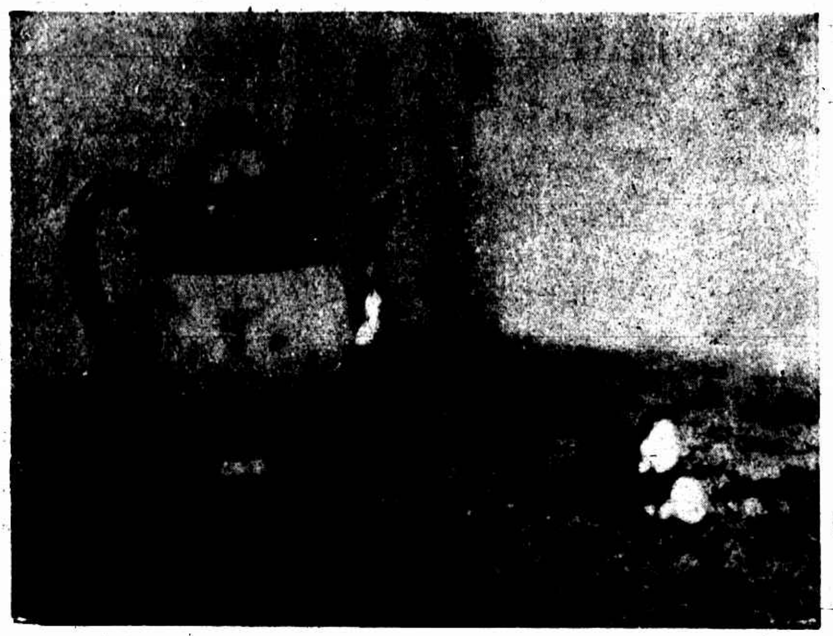

靜物 （山靜郎）

A_te pot.

松江實驗小學學生培培 （德有攝）

Bei Bei, a student of the ngkiang Experiment School.

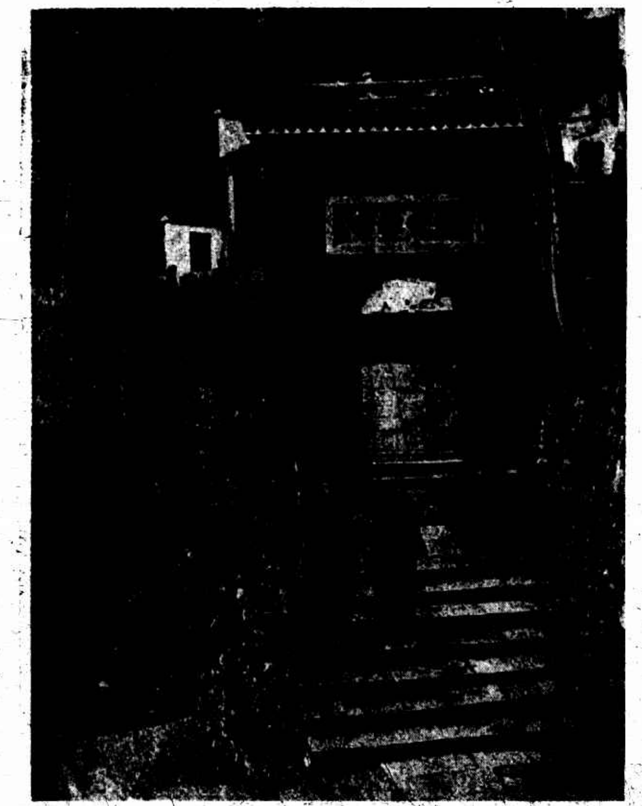

杭州韜光禪寺 （郭錫麒）

Tao Kwang Temple, angchow.

嘉興烟雨樓 （郭錫麒）

Yen Y ower Kashing.

義大利飛行家拿比爾將軍乘飛艇往北極遇險得赤輪米蘭之救援圖爲該輪電報主任立卡氏與電報員弗羅氏手中所持即救拿比爾所用之無線電報與拿比爾之臨時無線電竿 （朱家驥）

The Italian survey ship, the citta di milano played a large part in the rescue of General Nobile, commander of the airship Italia which was wrecked on drifting ice near the North Pole. Picture shows telegraphist Paolo Floridi, Chief Telegraphist Piccinini Ricardo holding the airship's wireless receiving set and part of the airships rigging which was used as a wireless mast on the ice when General Nobile was found.

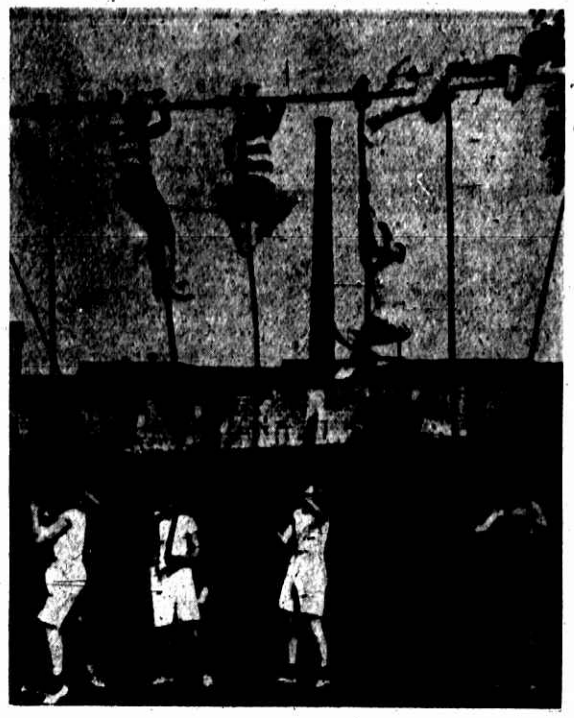

英國大學學生練習跳欄賽 （朱家驥）

Student's life—The obstacle race in progress at the University of England.

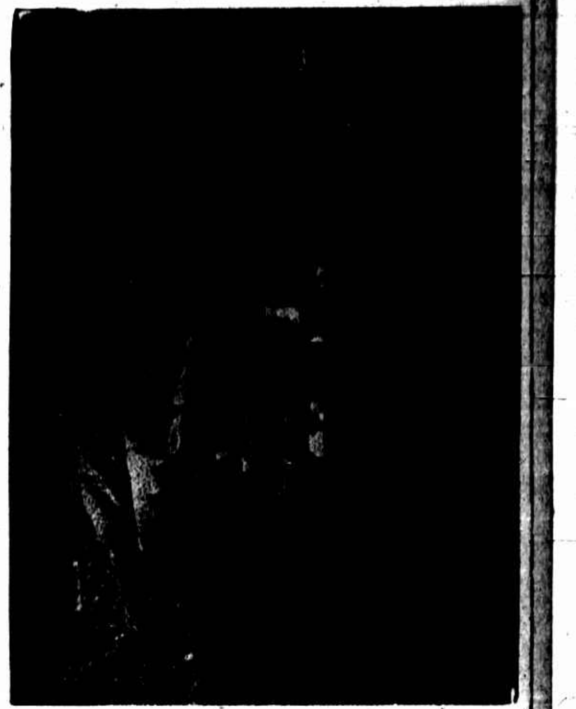

公司於德國大姆斯達特專售國產綉品瓷器等物圖爲毛君之工廠一部毛君畢業於浦東中學後赴德留學得化學工程師學位後設毛毓公司

The Mao Tung Co. in Damstadt, Germany. It is established by Mr Mao Tung, who after being graduated from Pootung Middle School of Shanghai went to Germany to study Chemical Engineering and afterwards received a diploma of Chemical Engineer. This shop solely sells all kinds of Chinese embroidery, bronze ware, Chinaware etc.

國立暨南大學西樂隊 （李邦棟）

Chinan University Band.

爪哇華僑黃昌愉君之家庭黃君畢業荷蘭大學得商科法科學位回爪哇後曾任泗水領事近挈全家來滬 （譽頭贈）

Mr. Hwang Chang-wei of Java a graduate of the University of Holland, was formerly the Chinese Consul of the island. He recently returned to Shanghai with his family.

歐美服裝專家
結婚禮服出租
亨利洋服公司 西華德路七號天潼路口
第一支店 南市沙遜浦灘口沙遜房子十部電燈廠隔壁
第二支店 中國青年會
第三支店 靜安寺路萬國青年會

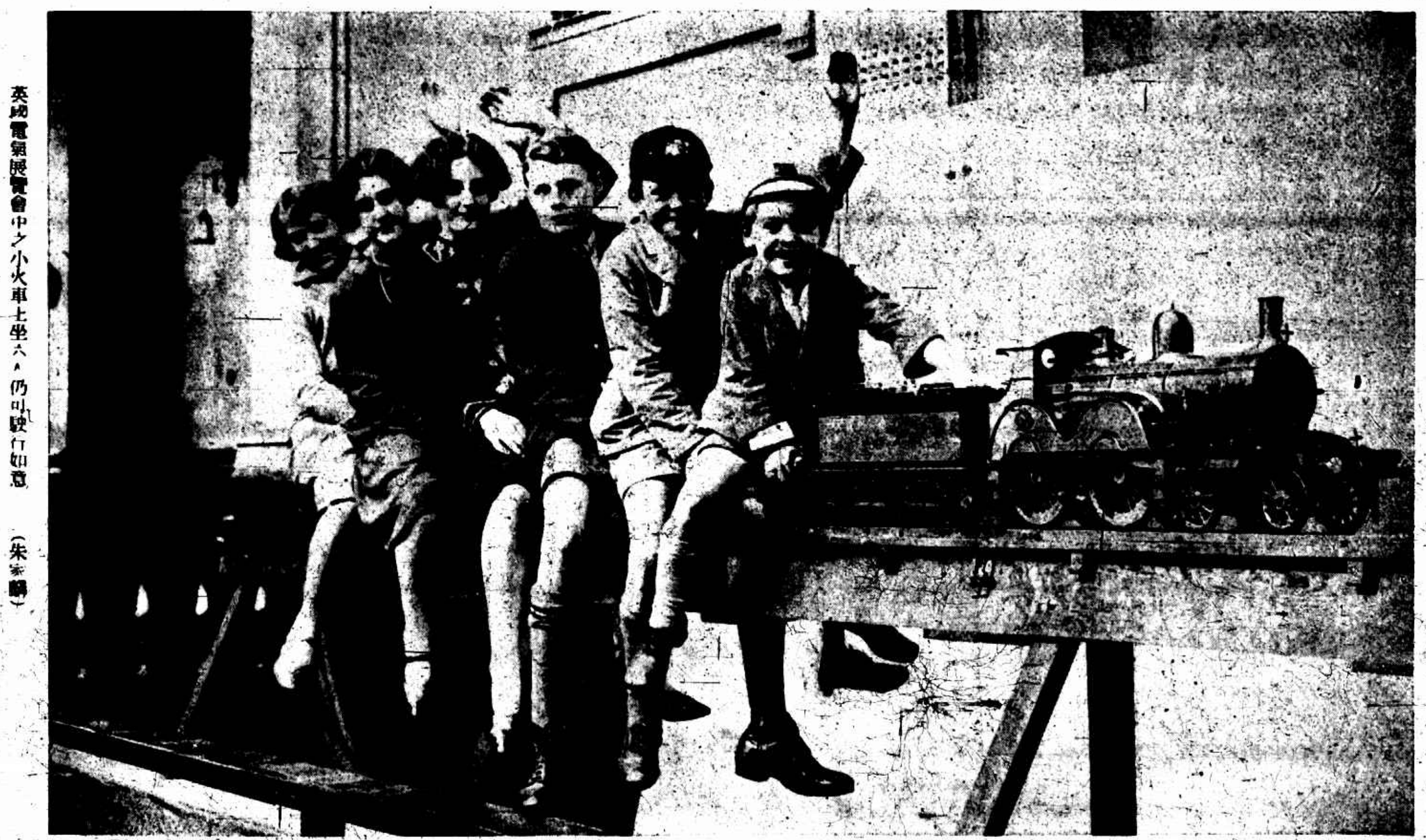

英國電氣展覽會中之小火車 七坐六人仍可駛行如意 （朱家驥）

Model Engineering exhibition at Royal Horticultural Hall, England—Picture shows youngsters enjoying a ride on a model train.

燕京大學湖島上之松樹(沈三嵐攝)

Snowfall in Peiping ② pine trees on an island in the lake of Yenching University

北平雪景㈠西門外西苑之水榭(沈三嵐攝)

Snowfall in Peiping ① scenery of Sih Yoan, Sih Bien Meun.

震旦大學廿五週紀念聚餐後留影(張若谷贈)

The 25th Anniversary of the Aurora University was brilliantly celebrated by the staff and students. This was taken after a grand dinner party.

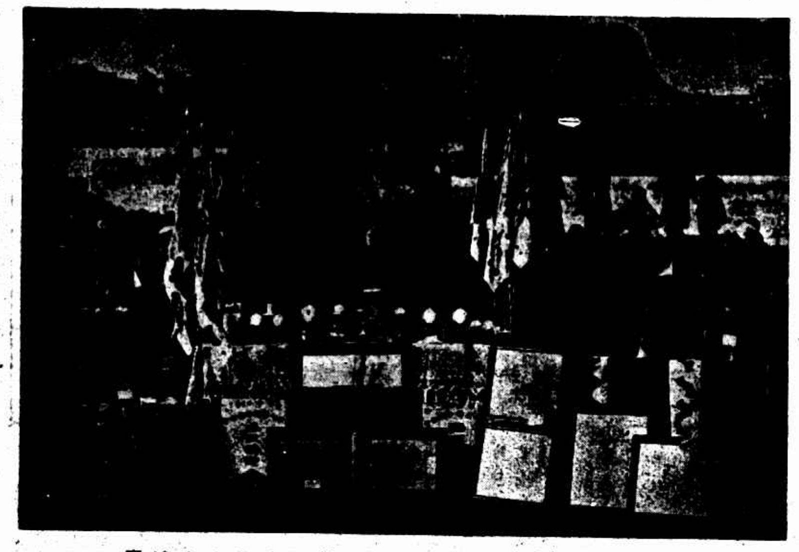

青浦中小學第一屆聯合運動會之獎品 (張永暉)

Prizes and shields for the winners of the First Interscholastic Athletic Meet of Tsingpu, Kiangsu.

樂華球隊 自右而左前列安原生陳秉孫(隊長李遐棠)李鳥華陳雨添徐煥明後列(幹事余衡之)戴麟經陳鎮和周賢言榮官松陳璞(幹事梁官榴)

Loh Wan Football Team—From right to left, front row, An Yuan sun, Chen Ping-hsiang, Li Wai-tang (Captain), Li Snou hwa, Chen Yu tien, and Hsu Hwei-ming. Back row, Yu Yeng-tze (Manager), Tai Ling-ching, Chen Cheng-wu, Chow Yeng-yeng, Liang Kwai-sung, Chen Pih, and Liang Kwai lien (Manager).

咳而可忍孰不可忍

如不可忍須服韋廉士醫生紅色補丸以治之

咳嗽之症每甚於冬而劇於夜其困苦情形不特身受者難忍即凡與之接談或同室臥睡者亦覺其十分討厭久延不治且有發生癆瘵之可能治之之法舍服韋廉士大醫生紅色補丸補其血而強其肺無他道也

奉天大南關七十六號遼陽中西醫學校學員□君蒼來書云「予體素弱血氣不足常患胸間脹悶氣短咳嗽等症久醫不愈近且善忘頭暈四肢疲乏精神疲憊而咳又多在五更正在無法之際適有友人勸服韋廉士大醫生紅色補丸一瓶服完即覺胸脹減輕飲食增進續服數瓶咳嗽盡除諸症悉退現在動作辦事且非他人所能及也」

價目每一瓶大洋一元五角六瓶大洋八元 總發行韋廉士醫生藥局上海江西路六十號各藥房均有出售或直向本局函購不取郵費收用郵票

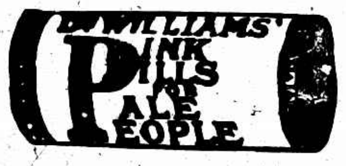

落霞與孤鶩齊飛 (吳陵)

Charming landscape.

秋水共長天一色 (郭錫麒)

Cirrous clouds.

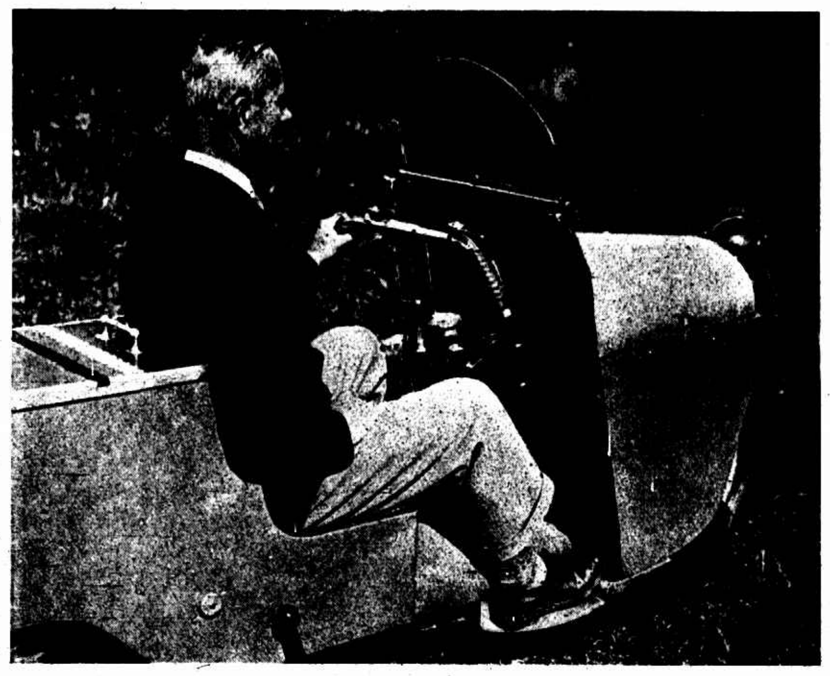

最近由英國飛機製造家羅氏發明之小汽車係特製機器自由車外加車身而成乘坐頗舒適 (朱家麟)

Airman's unique conveyance—A. V. Roe, the famous aeroplane designer and pilot has made a unique cycle with the comfort of a car

英國最新式之電話聽筒放置肩上兩手仍可工作 (朱家麟)

George Tankart with his newly invented device which holds the earpiece of a telephone on one's shoulder, allowing the talker freedom of doing other duties with his both hands.

白氏兄弟攝影展覽會之出品 ㈠該會今明二日在四川路中華青年會舉行

白氏兄弟攝影展覽會之出品二

Productions of the White Brothers China Photos Exhibition 2

Some of the productions of the White Brothers China Photos Exhibition which will be held at the Chinese Y. M. C. A. Dec. 9 and 10.